

ความคิดเห็นของนักศึกษาจบใหม่ ระดับปริญญาตรี ในเขตกรุงเทพมหานคร
กับการเปลี่ยนแปลงพฤติกรรม หลังจากการใช้บริการดูดวงด้วยศาสตร์โหราศาสตร์



ชรากร ญาณกิจปรีชากุล

สารนิพนธ์นี้เป็นส่วนหนึ่งของการศึกษาตามหลักสูตร

ปริญญาการจัดการมหาบัณฑิต

วิทยาลัยการจัดการ มหาวิทยาลัยมหิดล

พ.ศ. 2566

ลิขสิทธิ์ของมหาวิทยาลัยมหิดล

สารนิพนธ์

เรื่อง

ความคิดเห็นของนักศึกษาจบใหม่ ระดับปริญญาตรี ในเขตกรุงเทพมหานคร
กับการเปลี่ยนแปลงพฤติกรรม หลังจากการใช้บริการดูวงด้วยศาสตร์ไฟพรหมญาณ

ได้รับการพิจารณาให้นับเป็นส่วนหนึ่งของการศึกษาตามหลักสูตร

ปริญญาการจัดการมหาบัณฑิต

วันที่ 27 เมษายน พ.ศ. 2566



ผู้ช่วยศาสตราจารย์บุรีม โอทกานนท์

Ph.D.

อาจารย์ที่ปรึกษาสารนิพนธ์



ธนิยน์นัท ธนินท์พัฒน์

Ph.D.

กรรมการสอบสารนิพนธ์



รองศาสตราจารย์วิจิตา รักธรรม

Ph.D.

คณบดี

วิทยาลัยการจัดการ มหาวิทยาลัยมหิดล



นายธรากร ญาณกิจปรีชากุล

ผู้วิจัย



กฤติกา คงสุนทรกิจกุล

Ph.D.

กรรมการสอบสารนิพนธ์



รองศาสตราจารย์ณัฐวุฒิ พิมพา

Ph.D.

ประธานกรรมการสอบสารนิพนธ์

กิตติกรรมประกาศ

รายงานการศึกษาค้นคว้าอิสระฉบับนี้ ได้รับความกรุณาจากผู้ช่วยศาสตราจารย์ ดร.บุริม โอทกานนท์ อาจารย์ที่ปรึกษา ที่ได้ให้ความรู้ คำปรึกษา ข้อเสนอแนะในการวิเคราะห์ข้อมูล ตลอดจนความเอาใจใส่ให้แนวคิด มุมมอง ติดตามถามไถ่ถึงความคืบหน้า และให้กำลังใจด้วยดีเสมอมา ซึ่งเป็นแรงผลักดันให้ผู้วิจัยทำการศึกษารายงานการค้นคว้าอิสระฉบับนี้ ได้สำเร็จลุล่วงไปได้ด้วยดี ทางผู้วิจัยขอกราบขอบพระคุณเป็นอย่างสูงมา ณ ที่นี้

ตลอดระยะเวลาในการจัดทำสารนิพนธ์เล่มนี้ ขอกราบขอบพระคุณ คุณพ่อ คุณแม่ และขบใจน้องชาย ครอบครัวอันเป็นที่รักที่ให้ความช่วยเหลือ ให้ความเมตตา ความห่วงใย และเป็นกำลังใจให้กับผู้วิจัยโดยเสมอมาจนสำเร็จในทุกๆสิ่ง และขอขอบใจ ศติยภัทร์ ปิติเศรษฐพันธ์ เพื่อนรัก ที่ช่วยเริ่มต้นจุดประกายหัวข้อการศึกษาค้นคว้าครั้งนี้ ขอขอบคุณพี่ๆเพื่อน ๆ นักศึกษาปริญญาโท สาขาทุนมนุษย์และการจัดการองค์กร ในรุ่น 24B ทุกท่าน โดยเฉพาะกลุ่มเพื่อนที่เรียนวิชาวิจัยมาด้วยกัน ที่คอยช่วยเหลือ เสนอแนะ และให้กำลังใจเสมอมา

สุดท้ายนี้ ผู้วิจัยรู้สึกซาบซึ้งในพระคุณผู้ให้สัมภาระทุกท่าน ที่เสียสละเวลาอันมีค่า เพื่อเก็บข้อมูล ในการทำสารนิพนธ์เล่มนี้จนสำเร็จสมบูรณ์ ขอขอบคุณผู้วิจัยก่อนหน้านี่ที่เคยศึกษาเนื้อหาที่เกี่ยวข้อง และผู้วิจัยได้หยิบยกผลงานของทุกท่านมาอ้างอิงในครั้งนี้ รวมถึงผู้มีพระคุณที่มีไต่เอ่ยนาม ที่สำคัญที่สุดขอระลึกถึงอาจารย์พรหมญาณ รัตนญาณพิโมกษ์ ผู้คิดค้นศาสตร์ไฟพรหมญาณ รวมถึงครูบาอาจารย์ในศาสตร์ไฟพรหมญาณทุกพระองค์ รวมถึงโหราศาสตร์ทุกแขนงที่ข้าพเจ้าได้อ้างอิงศึกษาวิจัยในครั้งนี้

ธรากร ญาณกิจปรีชากุล

ความคิดเห็นของนักศึกษาจบใหม่ ระดับปริญญาตรี ในเขตกรุงเทพมหานคร
กับการเปลี่ยนแปลงพฤติกรรม หลังจากการใช้บริการดวงด้วยศาสตร์ไพ่พรหมญาณ
OPINION OF THE UNDERGRADUATES STUDENTS IN BANGKOK TOWARD FORTUNE-
TELLING SERVICES (PROMAYARN CARDS)

ธรากร ญาณกิจปรีชากุล 6450269

กจ.ม.

คณะกรรมการที่ปรึกษาสารนิพนธ์: ผู้ช่วยศาสตราจารย์ บุริม โอทกานนท์, Ph.D., รองศาสตราจารย์
ณัฐวุฒิ พิมพา, Ph.D., กฤติกา คงสุนทรกิจกุล, Ph.D.

บทคัดย่อ

วัตถุประสงค์ของการวิจัยครั้งนี้คือ เพื่อศึกษาความคิดเห็นของนักศึกษาจบใหม่ ระดับปริญญาตรี ในเขตกรุงเทพมหานคร กับการเปลี่ยนแปลงพฤติกรรม หลังจากการใช้บริการดวงด้วยศาสตร์ไพ่พรหมญาณ ซึ่งผู้วิจัยได้ใช้การวิเคราะห์ข้อมูลเชิงคุณภาพ (Qualitative data analysis) ในการดำเนินงานวิจัย โดยใช้ข้อมูลปฐมภูมิ (Primary Data) ในการรวบรวมข้อมูลเพื่อกำหนดการศึกษาด้วยวิธีการสัมภาษณ์เชิงลึก (In-depth interview) กับผู้ให้ข้อมูลสำคัญ (key informant) จำนวน 30 คน โดยการสุ่มแบบเฉพาะเจาะจง (Purposive Sampling)

จากการศึกษาพบว่าผู้ให้ข้อมูลสำคัญ (key informant) ทั้ง 30 คน มีความคิดเห็นเรื่องการเปลี่ยนแปลงพฤติกรรมหลังจากการใช้บริการดวงด้วยศาสตร์ไพ่พรหมญาณ แบ่งออกเป็น 5 ด้านใหญ่ และแบ่งออกเป็นด้านย่อยๆ ได้ดังนี้ 1. ด้านการงาน ผู้ให้ข้อมูลสำคัญทั้ง 30 คน มีความคิดเห็นว่าเปลี่ยนแปลงพฤติกรรม คือ ด้านการใช้ชีวิต ด้านความมั่นใจ และด้านความคิด 2. ด้านการเงิน ผู้ให้ข้อมูลสำคัญ 26 คน มีความคิดเห็นว่าเปลี่ยนแปลงพฤติกรรมด้านการใช้จ่าย 3. ด้านความรัก ผู้ให้ข้อมูลสำคัญ 25 คน มีความคิดเห็นว่าเปลี่ยนแปลงพฤติกรรมด้านการใช้ชีวิตคู่ และด้านการเยียวยาจิตใจตัวเอง 4. ด้านสุขภาพ ผู้ให้ข้อมูลสำคัญ 26 คน มีความคิดเห็นว่าเปลี่ยนแปลงพฤติกรรมด้านการป้องกันปัญหาทางสุขภาพ และ 5. ด้านอื่นๆ ผู้ให้ข้อมูลสำคัญ 26 คน มีความคิดเห็นว่าเปลี่ยนแปลงพฤติกรรมด้านสิ่งที่ติดค้างในใจ

คำสำคัญ : ความคิดเห็น/ นักศึกษาจบใหม่/ การเปลี่ยนแปลงพฤติกรรม/ ดวง/ ไพ่พรหมญาณ

สารบัญ

	หน้า
กิตติกรรมประกาศ	ข
บทคัดย่อ	ค
สารบัญรูปภาพ	ช
สารบัญตาราง	ซ
บทที่ 1 บทนำ	1
1.1 ที่มาและความสำคัญของปัญหา	1
1.2 คำถามสารนิพนธ์	2
1.3 วัตถุประสงค์	3
1.4 ขอบเขตการวิจัย	3
1.5 ประโยชน์ที่คาดว่าจะได้รับ	3
1.6 นิยามศัพท์	4
1.7 โครงสร้างของงานวิจัย	4
บทที่ 2 แนวคิด ทฤษฎีและงานวิจัยที่เกี่ยวข้อง	5
1. ความหมายของคำสำคัญ	5
2. แนวคิดและทฤษฎีที่เกี่ยวข้อง	6
2.1 แนวคิดเกี่ยวกับความเชื่อเรื่องโหราศาสตร์	6
2.2 วิวัฒนาการของโหราศาสตร์	6
2.3 ประเภทของโหราศาสตร์	9
2.4 ศาสตร์ไฟพรหมญาณ	13
2.5 สถานะที่นักศึกษาจบใหม่ต้องเผชิญในปัจจุบัน	15
2.6 ทฤษฎีเกี่ยวกับพฤติกรรม	17
2.7 องค์ประกอบของพฤติกรรม	18
2.8 ประเภทของพฤติกรรม	19
2.9 แหล่งที่มาของพฤติกรรม	19
2.10 การเปลี่ยนแปลงพฤติกรรม	20

สารบัญ (ต่อ)

	หน้า
2.11 ระดับของการเปลี่ยนแปลงพฤติกรรม	21
2.12 พฤติกรรมกับความเชื่อด้านโหราศาสตร์	21
3. งานวิจัยที่เกี่ยวข้อง	22
บทที่ 3 วิธีดำเนินการวิจัย	26
3.1 รูปแบบงานวิจัย	26
3.1.1 การวิจัยเชิงเอกสาร (documentary research)	26
3.1.2 การสัมภาษณ์เชิงลึก (In-Depth Interview)	27
3.2 ข้อมูลที่ใช้ในการวิจัยที่ศึกษา	27
3.2.1 แหล่งข้อมูลปฐมภูมิ (Primary Data)	27
3.2.2 แหล่งข้อมูลทุติยภูมิ (Secondary Data)	27
3.3 ผู้ให้ข้อมูลสำคัญ (key informant)	28
3.4 ขั้นตอนการเก็บข้อมูลที่ใช้ในการวิจัย	28
3.4.1 ศึกษากรอบวิธีการ	28
3.4.2 เตรียมคำถามเพื่อการสัมภาษณ์	29
3.5 วิธีการเก็บรวบรวมข้อมูล	29
3.6 การวิเคราะห์ข้อมูลและการนำเสนอผลการศึกษา	30
บทที่ 4 ผลการวิจัย	31
4.1 ข้อมูลประชากรศาสตร์ของผู้ให้ข้อมูลสำคัญ	31
4.2 ผลการวิจัย	33
1) ด้านการงาน	36
2) ด้านการเงิน	40
3) ด้านความรัก	42
4) ด้านสุขภาพ	45
5) ด้านอื่นๆ	48
บทที่ 5 ผลการวิจัย อภิปรายผล และข้อเสนอแนะ	52
5.1 สรุปผลการวิจัย	52

สารบัญ (ต่อ)

	หน้า
5.2 อภิปรายผลการวิจัย	53
5.3 ข้อเสนอแนะสำหรับการนำวิจัยไปใช้	57
5.4 ข้อจำกัดในการวิจัย และข้อเสนอแนะสำหรับวิจัยครั้งต่อไป	57
บรรณานุกรม	58
ภาคผนวก	64
ประวัติผู้วิจัย	72



สารบัญรูปลูกภาพ

รูปภาพ	หน้า
2.1 แสดงอักษรรูนส์ ทั้ง 24 ตัว	11
2.2 แสดงตัวอย่างไพ่ทาโรห์ หรือ ยิปซี Major Arcana (ไพ่ชุดหลัก)	11
2.3 แสดงตัวอย่างไพ่ออราเคิล ชุดแสงสุข	12
2.4 แสดงตัวอย่างไพ่พรหมญาณ	14
2.5 แสดงผ้าปู ผังการวางไพ่พรหมญาณ	15
2.6 แสดงอัตราการทำงานของนักศึกษาจบใหม่ในปี พ.ศ.2564	16
4.1 แสดงความคิดเห็นเรื่องการเปลี่ยนแปลงพฤติกรรมพฤติกรรม หลังจากการใช้บริการคู่มือด้วยศาสตร์ไพ่พรหมญาณ	35
4.2 แสดงความคิดเห็นเรื่องการเปลี่ยนแปลงพฤติกรรมด้านการงาน	36
4.3 แสดงความคิดเห็นเรื่องการเปลี่ยนแปลงพฤติกรรมด้านการเงิน	40
4.4 แสดงความคิดเห็นเรื่องการเปลี่ยนแปลงพฤติกรรมด้านความรัก	43
4.5 แสดงความคิดเห็นเรื่องการเปลี่ยนแปลงพฤติกรรมด้านสุขภาพ	46
4.6 แสดงความคิดเห็นเรื่องการเปลี่ยนแปลงพฤติกรรมด้านอื่นๆ	48

สารบัญตาราง

ตาราง		หน้า
2.1	ตารางแสดงสรุปแนวคิด ทฤษฎีเอกสารและงานวิจัยที่เกี่ยวข้องของพฤติกรรม	17
2.2	ตารางแสดงงานวิจัยเรื่องเกี่ยวกับความเชื่อ โหราศาสตร์ หรือ บริการดวง	22
4.1	ตารางแสดงผลที่ได้จากการเก็บข้อมูลจากผู้ให้ข้อมูลสำคัญ (key informant)	31
4.2	ตารางแสดงผลความคิดเห็นเกิดการเปลี่ยนแปลงพฤติกรรมหลังจากการใช้บริการ ดวงด้วยศาสตร์ไพพรหมญาณ ของผู้ให้ข้อมูลสำคัญ (key informant)	33



บทที่ 1

บทนำ

1.1 ที่มาและความสำคัญของปัญหา

ในสังคมโลกยุคปัจจุบัน เต็มไปด้วยการเปลี่ยนแปลงอย่างรวดเร็วในทุกๆด้าน เช่น เทคโนโลยี การแข่งขัน สภาพแวดล้อมทางธุรกิจ เศรษฐกิจ ทั้งในและนอกองค์กร รวมถึงโรคภัยไข้เจ็บ โดยเฉพาะโรคไวรัสโควิด-2019 ที่ผ่านมา ทำให้ทุกคนในสังคมต่างได้รับผลกระทบหนักอย่างมีนัยสำคัญ สถานการณ์เหล่านี้เรียกรวมว่า “VUCA World” ซึ่งย่อมาจาก ความผันผวน (Volatility) ความไม่แน่นอน (Uncertainty) ความสลับซับซ้อน (Complexity) และไม่มีความชัดเจน (Ambiguity) (ศศิมา สุขสว่าง, 2560) ซึ่งโดยปกติของมนุษย์นั้นจะไม่ชอบความไม่แน่นอนหรืออนาคตที่คาดเดาไม่ได้ เพราะฉะนั้นเพื่อความปลอดภัยหรือการจะได้มีการวางแผนปรับตัวล่วงหน้าจึงต้องหาที่ยึดเหนี่ยวจิตใจ หรือพยายามหาวิธีการที่ดีกว่าให้กับตนเองเพื่อความอยู่รอดและซึกพาดตนเองไปสู่เป้าหมายที่ดีที่สุด (เบญญาพัชร วันทอง, (ม.ป.ป)) รวมถึงเพื่อรักษาศักดิ์ศรีความเป็นมนุษย์และความมั่นคงทางจิตใจ ซึ่งมนุษย์ต้องการหาที่พึ่งอื่นๆเพื่อเตรียมพร้อมรับมือในทุกสถานการณ์ที่ไม่คาดไม่ถึงในอนาคต (อานนท์ ลูติตานนท์, 2555) ซึ่งไม่ว่าวิทยาศาสตร์ หรือ เทคโนโลยีต่างๆจะพัฒนาไปมากเพียงใด แต่ยังมีสิ่งหนึ่งที่อยู่กับโลกเรามาอย่างยาวนาน นั่นคือความเชื่อเกี่ยวกับการพยากรณ์อนาคตล่วงหน้า โดยใช้หลักโหราศาสตร์และการพยากรณ์ดวงชะตาจากศาสตร์ต่างๆ โดยหลักๆ แบ่งออกเป็น 4 ประเภทใหญ่ๆ คือ 1. ศาสตร์ที่ใช้ดวงดาวในการพยากรณ์ เช่น โหราศาสตร์ไทย 2.ศาสตร์แห่งการพยากรณ์โดยวิธีการแบบการเสี่ยงทาย 3.ศาสตร์แห่งการพยากรณ์โดยใช้ร่างกายและสิ่งแวดล้อมอื่นๆ เช่น การดูโหงวเฮ้ง หมอดูชัยภูมิมงคล (ฮวงจุ้ย) และ 4. ศาสตร์แห่งการพยากรณ์เหนือธรรมชาติ เช่น การใช้พลังจิต (อัครกิตติ์ สินธุวงศ์ศรี, 2560)

จากข้อมูลวิจัยพฤติกรรมคนดูดวงคนในกรุงเทพฯ โดย อัครกิตติ์ สินธุวงศ์ศรี (2560) พบว่าคนดูดวงส่วนมาก 2 ใน 3 เป็นวัยทำงานช่วงอายุ 20 – 40 ปี ที่ยังเป็นโสด มีสาเหตุที่เลือกดูดวง 1 ใน 3 พบว่ารู้สึกเครียด และต้องการที่พึ่งพาทางจิตใจ จึงมีความต้องการล่วงรู้อนาคต เพื่อความมั่นใจในการใช้ชีวิตปัจจุบัน พบว่ามี 3 เรื่องมักจะปรึกษานักพยากรณ์มากที่สุด คือ 1) ความก้าวหน้าในอาชีพการงาน 2) การเงินและ เศรษฐกิจ และ 3) เรื่องลาภลอย เช่น หวย ซึ่งสะท้อนให้เห็นว่าคนไทยยังรู้สึกไม่มั่นคงในการทำงาน การเงิน หรือความสัมพันธ์ เนื่องด้วยผู้ใช้บริการส่วนใหญ่เป็นโสด ต้องอยู่อยู่โดยลำพัง มีความโดดเดี่ยว สับสน และวุ่นวาย ต้องการที่พึ่งพิงทางจิตใจ ซึ่งปัจจุบัน

นั้นเข้าถึงสะดวกทั้งทางโลกออนไลน์และออฟไลน์ โดยผู้ใช้บริการส่วนใหญ่มีการแสวงหาแหล่งข้อมูลอ้างอิงเกี่ยวกับนักโหราศาสตร์ที่จะใช้บริการจาก เพื่อนแฟน คนรู้จักที่เคยไปใช้บริการดูดวงก่อนเลือกเข้ารับบริการ (กฤติ ตั้งพรโชคช่วง, 2552)

นักศึกษาจบใหม่เป็นวัยที่จะต้องหางานเพื่อสร้างอนาคตของตัวเอง ซึ่งจะต้องเผชิญกับสภาวะความกดดัน, สับสน, ความเครียด, ความแปรปรวนและสภาวะซึมเศร้า ที่จะเกิดขึ้นในช่วงของการหางานทำได้ โดยสภาวะเหล่านี้จะส่งผลกระทบต่อประสิทธิภาพทางความคิดและอารมณ์อีกด้วย (อนันต์ โลหะพัฒนบำรุง, 2565) ด้วยเหตุนี้ นักศึกษาจบใหม่มีการเรียนรู้ค้นหาหนทางเพื่อดำเนินชีวิตตามความเหมาะสมของชีวิตตนเองในอนาคต สิ่งหนึ่งคือเรื่องโหราศาสตร์และการพยากรณ์ที่ถูกนำเสนอผ่านสื่อต่างๆ เป็นตัวกระตุ้นให้นักศึกษาจบใหม่เกิดการความต้องการทดลองเรียนรู้และนำเอาคำแนะนำ ข้อคิดหรือแรงบันดาลใจจากนักพยากรณ์มาปรับพฤติกรรม หรือปรับใช้ในการแก้ไขปัญหาในชีวิตประจำวัน (ปุณณทริย์ เจียวิริยบุญญา, 2564)

ศาสตราจารย์พรหมญาณ เป็นศาสตราจารย์การพยากรณ์อีกศาสตร์หนึ่งที่เกิดขึ้นโดยคนไทย คือ อ.พรหมญาณ รัตนญาณพิโมกษ์ (2551) โดยได้รวบรวมหลักคิด ความเชื่อ ค่านิยมของคนไทย มาผสมผสานกับหลักการทำนายของโหราศาสตร์ ผ่านการสังสมประสบการณ์ด้านโหราศาสตร์ไทย และผู้คิดค้นศาสตร์นี้ใช้เวลานานกว่า 7 ปี ตกผลึกและถ่ายทอดเป็นรูปภาพลงบนไฟ ซึ่งแฝงไว้ด้วยปรัชญาความรู้ตามวิถีชีวิตรูปแบบไทยๆ เพื่อใช้เป็นสื่อในการทำนายอย่างสมบูรณ์ และได้รับความนิยมเป็นที่รู้จักอย่างกว้างขวางอีกศาสตร์หนึ่งในปัจจุบัน แต่ทั้งนี้ยังถือเป็นศาสตร์ใหม่ที่มีความน่าสนใจ และผู้วิจัยพบว่ายังไม่มีการศึกษาวิจัยในรูปแบบการสอบถามความคิดเห็นของผู้เข้ารับบริการหลังจากได้รับคำทำนายจากนักพยากรณ์เลย ดังนั้นในการศึกษาครั้งนี้จะศึกษาวิจัยในกลุ่มผู้ให้ข้อมูลสำคัญ (key informant) คือนักศึกษาจบใหม่ ระดับปริญญาตรี ในเขตกรุงเทพมหานคร ซึ่งนับว่าเป็นวัยที่เพิ่งเริ่มต้นชีวิตการทำงานในสถานการณที่แวดล้อมไปด้วย VUCA World อย่างที่กล่าวมาแล้วข้างต้น เพื่อทราบความคิดเห็นในการเปลี่ยนแปลงพฤติกรรม หลังจากการใช้บริการดูดวงด้วยศาสตร์ไฟพรหมญาณ และคาดว่าจะสามารถนำผลการวิจัยที่ได้ไปเป็นแนวทางในการประยุกต์ใช้ ให้เหมาะกับธุรกิจการให้บริการดูดวงของนักพยากรณ์ได้ในอนาคตต่อไป

1.2 คำถามสารนิพนธ์

ความคิดเห็นของนักศึกษาจบใหม่ ระดับปริญญาตรี ในเขตกรุงเทพมหานคร กับ การเปลี่ยนแปลงพฤติกรรม หลังจากการใช้บริการดูดวงด้วยศาสตร์ไฟพรหมญาณเป็นอย่างไร

1.3 วัตถุประสงค์

เพื่อศึกษาความคิดเห็นของนักศึกษาจบใหม่ ระดับปริญญาตรี ในเขตกรุงเทพมหานคร กับการเปลี่ยนแปลงพฤติกรรม หลังจากการใช้บริการดูแลด้วยศาสตร์ไฟพรหมญาณ

1.4 ขอบเขตการวิจัย

งานวิจัยครั้งนี้เป็นการวิจัยเชิงคุณภาพ (Qualitative Research) ซึ่งศึกษาเฉพาะนักศึกษาจบใหม่ ระดับปริญญาตรี ในเขตกรุงเทพมหานคร โดยใช้การเลือกแบบเจาะจง (Criterion Based Selection) และใช้วิธีการสัมภาษณ์ผู้ให้ข้อมูลสำคัญ (key informant) จำนวน 30 คน ที่เคยใช้บริการด้วยศาสตร์ไฟพรหมญาณ

ช่วงเวลาที่ทำการสัมภาษณ์เพื่อเก็บรวบรวมข้อมูลจากผู้ให้ข้อมูลสำคัญ (key informant) และทำการประมวลผลข้อมูลเริ่มตั้งแต่ ธันวาคม 2565 - มีนาคม 2566

1.5 ประโยชน์ที่คาดว่าจะได้รับ

1. ทราบถึงความคิดเห็นในการเปลี่ยนแปลงพฤติกรรม หลังจากการใช้บริการดูแลด้วยศาสตร์ไฟพรหมญาณ
2. สามารถนำผลการวิจัยที่ได้ไปเป็นแนวทางในการประยุกต์ใช้ ให้เหมาะกับธุรกิจการให้บริการดูแลของนักพยากรณ์ได้ในอนาคตต่อไป
3. เป็น โอกาสให้ผู้เข้าร่วมวิจัยได้ทบทวนเกี่ยวกับการเปลี่ยนแปลงพฤติกรรมของตนเอง หลังจากการใช้บริการดูแลด้วยศาสตร์ไฟพรหมญาณ

1.6 นิยามศัพท์

ความคิดเห็น หมายถึง การแสดงออกผ่านคำพูดหรือคำตอบต่อสถานการณ์ใดสถานการณ์หนึ่งซึ่งเป็นการเชื่อของบุคคลที่มีต่อสิ่งใดสิ่งหนึ่ง

นักศึกษาจบใหม่ ระดับปริญญาตรี หมายถึง ผู้ที่จบการศึกษาระดับปริญญาตรี ไม่เกิน 2 ปี และในการศึกษาครั้งนี้จะศึกษาเฉพาะผู้ที่จบการศึกษาจากมหาวิทยาลัย ในกรุงเทพมหานคร เท่านั้น

พฤติกรรม หมายถึง ปฏิบัติทุกชนิดที่มนุษย์แสดงออกทั้งทางรูปธรรม นามธรรม สามารถสังเกตได้ด้วยการแสดงออกทั้งทางวาจาและการกระทำ และไม่สามารถสังเกตได้ แต่ต้องวัดโดยใช้เครื่องมือกระตุ้นเพื่อให้บุคคลนั้นๆ แสดงพฤติกรรมออกมา ผ่านความรู้สึกรู้สึกนึกคิด คำพูด และการกระทำ

การเปลี่ยนแปลงพฤติกรรม หมายถึง การเปลี่ยนปฏิบัติที่แสดงออกมา ในรูปแบบที่มนุษย์คนนั้นๆ คิดว่าเป็นสิ่งที่ดีกว่าเดิม ลดปฏิบัติที่เขาไม่พึงประสงค์ หรือจัดให้หมดไป

ศาสตร์ไฟพรหมญาณ หมายถึง ไฟโหราศาสตร์แบบไทย ที่ถูกคิดค้นโดย อ.พรหมญาณ รัตนญาณพิโมกข์ โดยการประยุกต์นำเอาเรื่องราวของเทพองค์ต่างๆ รวมถึงนิทานพื้นบ้านที่คนไทยรู้จัก มาวางลงบนไฟ และมีความหมายในเรื่องต่างๆ ที่ต้องการจะทำนายทุกใบ ซึ่งประกอบด้วยไฟทั้งหมด 69 ใบ

1.7 โครงสร้างของงานวิจัย

งานวิจัยนี้ประกอบด้วย 5 บท ในบทที่ 1 กล่าวถึงที่มาและความสำคัญ และกล่าวถึงวัตถุประสงค์ของการศึกษา ขอบเขตการศึกษาและประโยชน์ที่คาดว่าจะได้รับ ส่วนต่อมา คือบทที่ 2 แนวคิด ทฤษฎี และงานวิจัยที่เกี่ยวข้อง บทที่ 3 วิธีการดำเนินการวิจัย บทที่ 4 ผลการวิจัย บทที่ 5 สรุปผลการวิจัย อภิปรายผล และข้อเสนอแนะ

บทที่ 2

แนวคิด ทฤษฎีและงานวิจัยที่เกี่ยวข้อง

การศึกษาเรื่องความคิดเห็นของนักศึกษาจบใหม่ ระดับปริญญาตรี ในเขต กรุงเทพมหานคร กับการเปลี่ยนแปลงพฤติกรรม หลังจากการใช้บริการดวงด้วยศาสตร์ไพพรหมญาณ ผู้วิจัยได้ทำการค้นคว้าศึกษาแนวคิดและทฤษฎี รวมถึงงานวิจัยที่เกี่ยวข้อง ดังนี้

1. ความหมายของคำสำคัญ
2. แนวคิดและทฤษฎีที่เกี่ยวข้อง
 - 2.1 แนวคิดเกี่ยวกับความเชื่อเรื่องโหราศาสตร์
 - 2.2 วิวัฒนาการของโหราศาสตร์
 - 2.3 ประเภทของโหราศาสตร์
 - 2.4 ศาสตร์ไพพรหมญาณ
 - 2.5 สถานะที่นักศึกษาจบใหม่ต้องเผชิญในปัจจุบัน
 - 2.6 ทฤษฎีเกี่ยวกับพฤติกรรม
 - 2.7 องค์ประกอบของพฤติกรรม
 - 2.8 ประเภทของพฤติกรรม
 - 2.9 แหล่งที่มาของพฤติกรรม
 - 2.10 การเปลี่ยนแปลงพฤติกรรม
 - 2.11 ระดับของการเปลี่ยนแปลงพฤติกรรม
 - 2.12 พฤติกรรมกับความเชื่อด้านโหราศาสตร์
3. งานวิจัยที่เกี่ยวข้อง

1. ความหมายของคำสำคัญ

ดวง (น.) หมายถึง แบบรูปราศีที่บอกดาวพระเคราะห์เคลื่อนถึงราศีนั้น ๆ ในเวลาเกิดของคนหรือเวลาสร้างสิ่งสำคัญ แบ่งเป็น 12 ราศี เรียกว่า “ดวง” ตัดย่อมาจากคำว่า “ดวงชะตา” (ราชบัณฑิตยสถาน, 2542)

ดวงชะตา (น.) หมายถึง ผังที่แสดงตำแหน่งของดาวพระเคราะห์ต่าง ๆ บนท้องฟ้า สัมพันธ์กับเหตุการณ์ต่างๆ (กนกวรรณ ทองตะโก, 2556) ทั้งบ้านเมือง คน สัตว์ โดยแต่ละสถานที่ กำเนิดย่อมส่งผลให้ดวงชะตามีความแตกต่างกัน โดยมากผู้คนจะนิยมดูดวงชะตาของตนเอง หรือ สภาพแวดล้อมที่ตนเองอาศัยอยู่ เพื่อที่จะได้ทราบถึงการแก้ปัญหาที่เกิดขึ้น ทั้งที่มองเห็นด้วยตาเปล่า และสิ่งที่มองไม่เห็น หรืออาจย้อนไปในอดีต มองไปถึงอนาคต ในสมัยอดีตกษัตริย์ไทยทุกพระองค์ จะมีโหราศาสตร์คอยตรวจสอบฤกษ์ยาม ซึ่งเรียกว่า “โหราศาสตร์” หรือ เรียกสั้น ๆ ว่า “ดวง” (จรัญ พิภูล, 2537)

โหราศาสตร์ (น.) หมายถึง วิชาว่าด้วยการพยากรณ์โดยอาศัยการโคจรของดวงดาวเป็นหลัก (ราชบัณฑิตยสถาน, 2554) โดยเป็นศาสตร์หนึ่งที่ไม่ได้รับการยอมรับทางวิทยาศาสตร์เพราะไม่สามารถพิสูจน์ได้ ซึ่งมีความเกี่ยวข้องกับการทำนายอนาคต หรือ โชคชะตาของมนุษย์ หรือ ปรากฏการณ์ต่างๆ ของบ้านเมือง และของโลก โดยอาศัย เวลา และ ตำแหน่งของดวงดาวต่างๆ บนท้องฟ้า ตรงกันข้ามกับทางวิทยาศาสตร์นั้นมีการทดลอง พิสูจน์ได้ และสามารถสรุปออกมาเป็นทฤษฎีได้ (วิกิพีเดีย, 2565)

หมอดู (น.) หมายถึง บุคคลที่ทำหน้าที่พยากรณ์ตามหลักโหราศาสตร์ (ราชบัณฑิตยสถาน, 2542) โดยมีศาสตร์ในการทำนายที่หลากหลาย ตามการค้นคว้าในศาสตร์ที่แต่ละบุคคลสนใจ และศึกษาจนเกิดความเชี่ยวชาญ (จรัญ พิภูล, 2537)

2. แนวคิดและทฤษฎีที่เกี่ยวข้อง

2.1 แนวคิดเกี่ยวกับความเชื่อเรื่องโหราศาสตร์

โหราศาสตร์ เป็นภูมิปัญญาของคนยุคอดีต ในการสังเกตและบันทึกเป็นสถิติเรื่องราวของดาวบนท้องฟ้า การเคลื่อนไหวของ ดวงจันทร์ ดวงอาทิตย์ และดาวดวงอื่น ๆ และนำข้อมูลที่ได้มาทำสัญลักษณ์ไว้บนบนกระดุกและผนังถ้ำ แล้วจึงคาดการณ์เปลี่ยนแปลงของฤดูกาล โดยอ้างอิงจากวัฏจักรดวงดาวที่ได้จดไว้ วัฏจักรของดาราศาสตร์นี้ถูกบันทึกไว้ตั้งแต่ 25,000 ปี ก่อนคริสตกาล ซึ่งเกษตรกรก็ได้ใช้ความรู้ที่เพิ่มขึ้นเกี่ยวกับกลุ่มดาว มาวิเคราะห์การเปลี่ยนแปลงของฤดูกาลต่าง ๆ ที่ส่งผลต่อการเกษตร มีการเฝ้ามองดวงจันทร์เพื่อคาดการณ์ น้ำขึ้น น้ำลง เช่น ประเทศจีน กำหนดนบการโคจรของดวงจันทร์เป็นหลักสำคัญนับตั้งแต่เริ่มเปล่งแสง เต็มดวง ลีแสง เป็นวงจรการเดินทางของดวงจันทร์ซึ่งมีอิทธิตต่อพืชพันธุ์ และน้ำในโลก เรียกว่า “จันทร์คติ” (ประมวณ วรรณโชติ ภาเวช, 2551) หรือการสังเกตการเปลี่ยนแปลงวิถีการโคจรของกลุ่มดาวเพื่อประกาศน้ำท่วมประจำปี

และยังใช้เป็นสัญลักษณ์ในการจัดงานประจำปีต่าง ๆ รวมถึงผสมผสานภูมิปัญญาในการคิดหลักเกณฑ์และผสมผสานศาสตร์ต่างๆที่ทำให้นักพยากรณ์สามารถ บ่งชี้ทำนายดวงชะตาชีวิตของบุคคลนั้นๆ จะเป็นอย่างไรในอนาคต (สุวรรณีย์ อุดมผล, 2550) ซึ่งโหราศาสตร์มีอิทธิพลต่อการดำเนินชีวิตมนุษย์ ผสมผสานอยู่จารีตประเพณีตั้งแต่เกิดจนถึงตาย ซึ่งมีอิทธิพลต่อชีวิต คือ 1) อิทธิพลด้านความเชื่อ เช่น ลางบอกเหตุ เรื่องการเสียเคราะห์ 2) อิทธิพลด้านพิธีกรรม เช่น พิธีกรรมเกี่ยวกับการเกิด การตาย การตัดเวรตัดกรรม 3) อิทธิพลด้านการดำเนินชีวิต เช่น เรื่องธาตุคู่สมพงศ์ ในการเลือกคู่ชีวิต การตั้งชื่อเด็กเกิดใหม่ การคำนวณหาฤกษ์ยามต่างๆ เป็นต้น (นิชมน สาริพันธ์, จรัส ลีลา, พระมหาไพฑูริย์ สิริธมโม และ พระมหาจันทกมล อภิตโน, 2564)

2.2 วิวัฒนาการของโหราศาสตร์

อัครกิตติ์ สินธุวงศ์ศรี (2560) ได้ทำการรวบรวมประวัติยุคต่างๆของโหราศาสตร์ สรุปได้ดังนี้

1. ยุคก่อนประวัติศาสตร์ (Prehistorical period) เป็นจุดเริ่มต้นของโหราศาสตร์ โดยการสังเกตธรรมชาติ เช่น กลุ่มดาวบนท้องฟ้า เชื่อว่าดวงดาวส่งผลต่อการทำนาย ชีตโยงกับความเชื่อพิธีกรรมทางศาสนา เน้นไปในเรื่องเทพเจ้าเป็นหลัก

2. ยุคเมโสโปเตเมีย (Mesopotamian period) ถือเป็นจุดกำเนิดหลักของยุคโหราศาสตร์ จากกลุ่มชนทางตอนใต้ของกรุงบาบิโลน ถือเป็นยุคที่โหราศาสตร์จึงมีความเจริญสูงสุด มีการจดบันทึกการทำนายในการคาดคะเนของดวงดาวอย่างเป็นระบบ และการดูดวงเข้ามามีบทบาทสำคัญของชนชั้นสูง นอกจากนั้นยังมีบทบาทด้านการเตือนภัยหรือลางบอกเหตุได้อีกด้วย

3. ยุคกรีก (Hellenistic period) เป็นยุคที่อียิปต์ตกอยู่ภายใต้การปกครองของกรีก จึงทำให้อียิปต์ได้รับอิทธิพลและกลายเป็นศูนย์กลางของโหราศาสตร์ จึงมีการรวมเอาความรู้เก่าและความรู้ใหม่ของศาสตร์การดูดวงเข้ามาผสมผสานระหว่างกัน จึงเกิดการแพร่กระจายศาสตร์และความรู้ออกไปในยังดินแดนเมโสโปเตเมีย อิหร่าน ตอนเหนือของอินเดีย และได้ขยายไปยังแถบทวีปเอเชีย ทั้งยังมีหลักฐานมากมายที่สะท้อนให้เห็นว่าโหราศาสตร์ มีความโดดเด่นในเชิงประจักษ์ที่สำคัญได้แก่ 1. การลำดับดาวเคราะห์ซึ่งเป็นที่มาของยามสากล (Planetary Hours) 2. การกำหนดชื่อวันทั้งเจ็ด 3. การนำโหราศาสตร์มาประยุกต์ใช้ทางการแพทย์ อัญมณี สมุนไพร และ 4. เกิดจักรราศี และการผูกดวงชะตา เวลาเกิด เพื่อใช้ทำนายโชคชะตาให้กับบุคคลทั่วไป

4. ยุคกลาง (Medieval period) ถือได้ว่าเป็นยุคมืดของโหราศาสตร์ เนื่องจากทางคริสตจักร แสดงทัศนคติในทางลบต่อความเชื่อเรื่องโหราศาสตร์ว่าเป็นการกระทำที่ผิดจารีตประเพณี ทำให้โหราศาสตร์เกือบล่มสลายภายในช่วงต้นของยุคกลาง แต่ในช่วงหลังยุคกลาง

หลังจากที่อาณาจักรโรมันถูกทำลาย โหราศาสตร์ก็ได้เข้ามาเจริญรุ่งเรืองอีกครั้งในอาณาจักรอิสลาม ถึงขั้นมีการแปลตำราโหราศาสตร์ออกมาเป็นภาษาอาหรับ ที่ใช้สำหรับชาวเปอร์เซีย อาหรับ และยิว

5. ยุคฟื้นฟูศิลปวิทยาการ (Renaissance period) ในยุคนี้ได้รับการพัฒนาศาสตร์การดูดวงได้อย่างเต็มที่ เผยแพร่ทางศาสนาและราชวงศ์ ถูกผสมผสานเข้ากับการแพทย์ ดนตรี เวทมนต์ลึกลับ รวมถึงมีการใช้สัญลักษณ์ต่าง ๆ ในการพยากรณ์

6. ช่วงยุคใหม่ (Modern period) หรือยุคปัจจุบัน ที่โหราศาสตร์ได้ใช้ความรู้ทางด้านจิตวิทยาเข้ามาผสมผสาน มีการปรับปรุงเนื้อหาบางส่วนให้เหลือเฉพาะส่วนสำคัญเผยแพร่ออกไปยังสหรัฐอเมริกาที่มีชื่อว่า "โหราศาสตร์ยูเรเนียน" จนมาถึงในช่วงของยุคในศตวรรษที่ 21 โหราศาสตร์ได้เข้าถึงประชาชนทุกระดับหรือที่เรียกกันว่า "ดูดวง" เข้ามาเป็นส่วนหนึ่งของหลายๆ สังคม และมีการดูดวงรูปแบบใหม่ๆ อย่างมากมาย ปรับปรุงให้เข้ากับเทคโนโลยีทันสมัย เช่น การดูดวงออนไลน์ การเลี้ยงเซียมซีออนไลน์ เป็นต้น

จากข้อมูลทางประวัติศาสตร์ด้านโหราศาสตร์สรุปได้ว่าตั้งแต่อดีตจนถึงปัจจุบันสะท้อนให้เห็นว่า โหราศาสตร์นั้นผูกติดกับความเชื่อ ศาสนาและความศรัทธา ได้มีการจดบันทึกไว้อย่างเป็นระบบ แต่ถึงอย่างไรก็ดีข้อมูลเหล่านั้นก็ได้รับการถ่ายทอดสืบเนื่องต่อกันมาจากยุคสู่ยุคจนเข้าสู่ปัจจุบันที่เป็นยุคแห่งโลกาภิวัตน์ และมีการแพร่กระจายของโหราศาสตร์ได้เข้ามามีอิทธิพลและเข้าถึงคนทั่วไปได้อย่างไม่มีข้อปิดกั้นเหมือนในอดีตที่ผ่านมา สืบเนื่องมาจากการได้รับความเชื่อ ประเพณี วัฒนธรรม บรรทัดฐานทางสังคมที่ได้รับอิทธิพลมาจากยุคเมโสโปเตเมีย (Mesopotamian period) ผนวกกับความรู้เดิม ทางศาสตร์ของการทำนายทายทักที่ได้รับการถ่ายทอดมาจากบรรพชน จากรุ่นสู่รุ่น ด้วยเหตุนี้เอง จึงมีผล ทำให้ประเทศในแถบเอเชียบางส่วนได้รับอิทธิพลอย่างต่อเนื่องมาจนถึงปัจจุบัน จึงเกิดเป็นอาชีพหมอดู และเนื่องด้วยความเชื่อ วัฒนธรรม และค่านิยม รวมถึงการรับรู้ของคนในกลุ่มอาเซียนนั้น มีวิถีชีวิตที่คล้ายคลึงกัน ดังนั้น จึงเกิดการให้ความสำคัญของหมอดู และได้รับการเคารพนับถือยกย่องเปรียบเสมือนครูอาจารย์ (Jaroenkitboworn Kandaporn, 2010)

แต่ถึงอย่างไรก็ตามยังพบไม่มีการพบหลักฐานแน่ชัดว่าชนชาติใดเป็นผู้ริเริ่มศาสตร์พยากรณ์ขึ้นเป็นครั้งแรก แต่เชื่อว่าความรู้เหล่านี้ได้มีการถ่ายทอดจากอินเดีย ผ่านเข้ามาในแถบประเทศเอเชียตะวันออกเฉียงใต้ ทางพม่า เขมร และไทย (โสรัช แสนศิริพันธ์, 2542) โดยการถ่ายทอดและเผยแพร่ศาสตร์พยากรณ์ สามารถแบ่งออกเป็น 2 ระบบ (จรัญ พิภูล, 2537) ได้แก่

1. โหราศาสตร์เคลื่อนที่ หรือที่เรียกว่าโหราศาสตร์สายนะ (สา-ยะ-นะ) (Tropical Zodiac หรือ Movable Zodiac) ซึ่งทั่วไปเรียกว่า "โหราศาสตร์สากล" นิยมใช้ทั่วไปแถบตะวันตก (โหราศาสตร์ตะวันตก) รวมถึงโหราศาสตร์ยูเรเนียนด้วย เป็นระบบที่อ้างอิงฤดูกาลเป็นวันที่แนว

โคจรของดวงอาทิตย์ (รวิมรรค) ตัดกับแนวศูนย์สูตรของโลก เมื่อเข้าฤดูใบไม้ผลิ ต้นไม้จะเริ่มผลิใบ ออกดอก เปรียบเสมือนการเริ่มต้นชีวิตใหม่ ราศีเมษจึงมีความหมายว่าเริ่มต้นสิ่งใหม่ๆ

2. โหราศาสตร์คงที่ หรือที่เรียกว่าโหราศาสตร์นิรายนะ (นิ-รา-ยะ-นะ) (Sidereal Zodiac หรือ Fixed Zodiac) ซึ่งทั่วไปเรียกว่า "โหราศาสตร์ตะวันออก" นิยมใช้ทั่วไปแถบตะวันออก เป็นระบบที่เปลี่ยนราศีประมาณวันที่ 13-15 ของแต่ละเดือน มาจากการอ้างอิงจักรราศีกับกลุ่มดาวฤกษ์บนท้องฟ้า โดยเริ่มนับราศีเมษเมื่อดวงอาทิตย์โคจรเข้ากลุ่มดาวฤกษ์ของราศีเมษ

แต่อย่างไรก็ตาม ในปัจจุบันก็ยังมีหลักการดูดวงอีกมากมาย ที่ไม่ได้ใช้หลักการของดาราศาสตร์และการโคจรของดวงดาว เช่น หมอดูโหงวเฮ้ง หมอดูลายมือ หมอดูลายเท้า หมอดูใบไม้ หมอดูพลังออรา หมอดูเลข 7 ตัว หมอดูไฟต่างๆ หมอดูใบไม้ หมอดูกราฟชีวิต เป็นต้น ซึ่งอาจจะมีใช้ตัวเลขซึ่งมีความหมายของดาวบ้างเล็กน้อย แต่จะไม่ยึดดวงดาวที่โคจรบนท้องฟ้ามาร่วมทำนายด้วย แต่ยังสามารถออกคำทำนายได้อย่างแม่นยำเช่นกัน (กฤษณะพงศ์ กำลึงเอก, 2551)

2.3 ประเภทของโหราศาสตร์

ปัจจุบันนี้โหราศาสตร์ มีการแตกแขนงศาสตร์การพยากรณ์ออกเป็นอย่างหลากหลาย ศาสตร์ ซึ่งได้มีบทบาทในสังคมไทยอย่างมาก เพราะเชื่อพุทธศาสนา และโหราศาสตร์ (กฤตีกาวัลย์ หิรัญลี, 2554) ซึ่งไม่มีการเจาะจงว่าจะ เพศไหน วัยใด หรือฐานะเป็นอย่างไร เนื่องจากการดูดวงมักเป็นตัวเลือกสำคัญ เมื่อคนตกอยู่ในความเครียด กอดตัน ไร้ที่ยึดเหนี่ยว ไม่มีคำตอบที่ชัดเจนในการดำเนินชีวิต ต้องการคืนวันที่จะหาทางออกที่ดีเพื่อความอยู่รอดของชีวิต และต้องการจรโลงจิตใจกับปัญหาที่ตนเองพบเจออยู่ ดังนั้น “นักพยากรณ์” หรือ “หมอดู” จึงเป็นทางเลือกหนึ่งของการให้คำปรึกษา และทำนายที่มนุษย์ทั่วไปเลือกใช้บริการ (ศูนย์วิจัยกสิกรไทย, 2551) และในปัจจุบันเทรนด์การดูดวงมีการพัฒนา หมอดูมีบทบาทของคนที่คอยรับฟังปัญหาความหนักอกหนักใจของผู้รับบริการ ของคนที่ต้องการระบายความในใจ เป็นคนที่คอยรับฟังปัญหาต่างๆอยู่เคียงข้าง ให้กำลังใจให้เขาใช้ชีวิต (จารุจรรย์ ลากพานิช และ อาภาภัทร สังข์สมุทร, 2565) ซึ่งถือว่าโหราศาสตร์เป็นศาสตร์พยากรณ์ที่ให้ความเป็นจริงในระดับหนึ่งที่ช่วยบรรเทาความทุกข์ให้กับมนุษย์ในเชิงจิตวิทยา ที่ทำให้มีความรู้สึกที่ดีขึ้นเมื่อได้รับคำทำนายจากนักพยากรณ์ (นิชมิน สาริพันธ์, จรัส ลีกา, พระมหาไพฑูริย์ สิริขมุโม และ พระมหาจณกมล อภิตโน, 2564)

อัครกิตติ์ สิ้นธวงค์ศรี (2560) ได้ทำการศึกษาและแบ่งศาสตร์การดูดวงออกเป็นลักษณะใหญ่ๆ ได้ดังนี้

1. ศาสตร์ที่ใช้ดวงดาวหรือใช้ตัวเลขในการทำนาย เช่น โหราศาสตร์ไทยและสากล
2. ศาสตร์พยากรณ์แบบเสียงทาย เช่น การดูดวงโดยใช้ไฟต่างๆ เช่น ไฟยิปซี

3. ศาสตร์พยากรณ์ที่ใช้ร่างกายหรือสิ่งแวดล้อมอื่นๆ เช่น การดูโหงวเฮ้ง ลายมือ
4. ศาสตร์พยากรณ์ทางพลังจิต เช่น ใช้ญาณนั่งทางใน การทรงเจ้าเข้าผี

ซึ่งผู้วิจัยได้ทำการค้นคว้าประเภทของโหราศาสตร์พยากรณ์รูปแบบต่างๆ สรุปได้ดังนี้

1. โหราศาสตร์ไทย เป็นอีกหนึ่งศาสตร์ที่คนไทยส่วนใหญ่นิยมเพราะเป็นการทำนายโชคชะตาของบุคคล ปราภฏการณ์ต่าง ๆ ของบ้านเมืองและของโลก โดยการทำนายจะใช้ตำแหน่งดวงดาวจริงบนท้องฟ้า โดยนำวันเดือนปีเวลาสถานที่มาคำนวณตำแหน่งดาวทางดาราศาสตร์รวมถึงปัจจัยอื่น ๆ ผูกดวงชะตาและทำนาย ซึ่งใช้ระบบจักรราศีคงที่ (Fixed/Sidereal Zodiac) แบบตะวันออก ซึ่งมีการวางลัคนาหลายแบบมีกฎเกณฑ์การคำนวณและทำนายแตกต่างกันในแต่ละสำนัก (ภารต ถิ่นคำ, 2553)

2. ศาสตร์แห่งตัวเลข ในปัจจุบันนี้ถือเป็นศาสตร์ที่ได้รับความนิยมอย่างมาก เช่น การวางเบอร์โทรศัพท์ เลขทะเบียนรถ หรือการตั้งรหัสต่างๆ เป็นต้น ศาสตร์นี้พัฒนามาจากศาสตร์แห่งดวงดาว เพราะเชื่อว่าดวงดาวแต่ละดวงจะมีค่าตัวเลขซึ่งมีคุณสมบัติและอิทธิพลอย่างมากต่อมนุษย์ที่ผูกพันกับเลขนั้นๆ (นิติกฤตย์ กิตติศรีวรรณ, 2563)

3. การดูลายมือ รูปหน้า การดูสีหน้า การดูลักษณะท่าทาง เป็นการดูลักษณะทางกายภาพ ทำนายเรื่องสุขภาพ ความฉลาด นิสัย รวมถึงอนาคตของบุคคลได้ ทางจีนเรียกศาสตร์นี้ว่า “โหงวเฮ้ง” หรือของไทยเรียกว่า “นรลักษณ์ศาสตร์” (โรม บุนนาค, 2563)

4. ศาสตร์แห่งชื่อสกุล ซึ่งให้ความสำคัญในรายละเอียดที่แตกต่างกันในแต่ละสำนัก ซึ่งไม่ว่าจะตั้งชื่อด้วยวิธีใดก็ตาม ชื่อที่ได้ต้องเป็นมงคล และมีความหมายที่ดี ส่วนมากจะอ้างอิงการตั้งจากวันเดือนปีเกิดของเจ้าของชื่อเป็นหลัก (ณัฐชวัล แสงสุวรรณ, 2556)

5. ศาสตร์ว่าด้วยบ้านเรือน ชัยภูมิมงคล หรือ ฮวงจุ้ย เป็นการผสมกันระหว่างสภาพแวดล้อม ทิศทางลมและน้ำ จัดวางตำแหน่งวัตถุต่างๆในบ้านเรือนเพื่อปรับสมดุลให้ผู้อาศัยอยู่ในสถานที่นั้นๆ เกิดความเจริญรุ่งเรืองในชีวิต (จิระ จิรเจริญเวศน์, 2548)

6. ศาสตร์แห่งรูนส์ อักษร โบราณ (Runes) เป็นคำที่มีรากศัพท์มาจากคำว่า “รูนาร์” แปลว่า เสียงกระซิบหรือความลับ เชื่อว่า “เทพโอดิน” เทพสูงสุดของยุโรปเหนือ บิดาผู้สร้างสรรค์สรรพสิ่งทรงได้รับปรีชาญาณมาจากการที่บำเพ็ญจนเข้าใจรู้แจ้ง กำหนดเป็นอักษรรูนส์ทั้ง 24 ตัว โดยอักษรแต่ละตัวจะมีความหมายที่สามารถใช้ในการทำนายดวงชะตาของมนุษย์ได้ (ไป่ปลั่ง (นามแฝง), มปป.), (TrueID Horoscope, 2022)



ภาพที่ 2.1 แสดงอักษรรูนส์ ทั้ง 24 ตัว

ที่มา: (TrueID Horoscope, 2022)

7. ศาสตร์แห่งไฟทาโรต์ หรือ ไฟยิปซี ของชาวยิปซี นิยมใช้ทำนายโชคชะตา เป็นที่รู้จักอย่างเป็นสากล โดยผู้รับบริการการทำนายต้องตั้งใจ มีสมาธิหยิบเลือกไพ่ด้วยตัวเอง ตั้งใจสอบถามไพ่เกี่ยวกับสิ่งที่ต้องการทราบคำทำนาย โดยจะต้องใช้จิตที่ตั้งมั่นเป็นสื่อกลางแล้วไฟที่หยิบมา ไพ่จะแสดงรูปและสัญลักษณ์บนไพ่จะเป็นสื่อเรื่องราวต่างๆ ที่จะเกิดขึ้นตามที่ตั้งคำถามไว้ (ไทยรัฐออนไลน์, 2564)



ภาพที่ 2.2 แสดงตัวอย่างไฟทาโรห์ หรือ ยิปซี Major Arcana (ไพ่ชุดหลัก)

ที่มา: (ไทยรัฐออนไลน์, 2564)

8. ศาสตร์แห่งไฟออราเคิล มีต้นกำเนิดมาจากไฟทาโรห์หรือไฟยิปซี ซึ่งไฟออราเคิลนี้จะไม่มึระบบที่ตายตัวชัดเจน บางครั้งเรียกว่า ไฟภาพพยากรณ์ หมายความว่า “ไฟที่ใช้รูปภาพในการทำนายกระตุ้นความคิดของผู้ทำนายให้เกิดขึ้นโดยการใชัภาพ” ซึ่งจะใชัภาพคน สัตว์ สิ่งของหรือ

สัญลักษณ์ใดๆ มาใช้วาดเป็นภาพไฟก็ได้ ซึ่งการดูให้แม่นยำหรือไม่นั้น ก็ขึ้นอยู่กับประสบการณ์ผู้ทำนาย การตีความ การมีสมาธิของทั้งตัวผู้ทำนาย และ ผู้รับคำทำนายเอง (พงษ์พัฒน์ กิจานนท์, 2564)



ภาพที่ 2.3 แสดงตัวอย่างไฟออราเคิล ชุด แสงสุข

ที่มา: (สมบูรณ์ สุขะวณิช, 2556)

9. ศาสตร์แห่งไฟพรหมญาณ เป็นศาสตร์การพยากรณ์อีกศาสตร์หนึ่งที่คิดค้นโดยคนไทย คือ อ.พรหมญาณ รัตนญาณพิโมกข์ (2551) โดยได้รวบรวมหลักการ วิธีคิด การทำนายของโหราศาสตร์และจากการเรียนรู้และสั่งสมประสบการณ์ด้านโหราศาสตร์ไทยและคิดค้นศาสตร์นี้ใช้เวลามากกว่า 7 ปี ถ่ายทอดเป็นรูปภาพลงบนไฟแฝงไว้ด้วยปรัชญาองค์ความรู้ตามวิถีชีวิต วรรณคดีแบบไทยๆ เพื่อใช้เป็นสื่อในการทำนายอย่างสมบูรณ์ และได้รับความนิยมนเป็นที่รู้จักอย่างกว้างขวางอีกศาสตร์หนึ่งในปัจจุบัน อย่างไรก็ตาม ไฟพรหมญาณเป็นไฟโหราศาสตร์แบบไทยชุดแรกของชาติและเป็นไฟชุดเดียวที่มีใช้ในปัจจุบันคู่ได้ทำนายได้ตั้งแต่เกิดจนวาระสุดท้ายของชีวิต

ดังนั้น จากข้อมูลข้างต้นผู้วิจัยจึงสามารถได้สรุปและแบ่งศาสตร์การพยากรณ์ออกเป็น 5 ประเภทใหญ่ๆ คือ นรลักษณ์ศาสตร์ หัตถศาสตร์ ศาสตร์ตัวเลข ศาสตร์พลังจิต และศาสตร์การเสี่ยงทาย ทั้งนี้ในการศึกษาครั้งนี้จะศึกษาเฉพาะศาสตร์การเสี่ยงทาย ซึ่งการทำนายโดย “ไฟพรหมญาณ” เท่านั้น

2.4 ศาสตร์ไฟพรหมญาณ

ศาสตร์ไฟพรหมญาณ เป็นที่รู้จักและนิยมในปัจจุบัน ซึ่งเป็นไฟโหราศาสตร์แบบไทย ที่ถูกคิดค้นโดย อ.พรหมญาณ รัตนญาณพิโมกษ์ (2551) โดยเป็นการประยุกต์นำเอาเรื่องราวของเทพองค์ต่างๆ วรรณคดีนิทานพื้นบ้านที่คนไทยรู้จัก มาวางลงบนไฟ และมีความหมายในเรื่องต่างๆ ที่ต้องการจะทำนายทายทักทุกใบ ซึ่งมีไฟทั้งหมด 69 ใบ ประกอบด้วย 5 ชุด คือ

1) ไฟครู จำนวน 2 ใบ ได้แก่ ไฟท้าวมหาพรหม และพญาพิเภก ซึ่งไฟครูนี้จะไม่นำมาใช้รวมในการทำนาย เป็นตัวแทนสิ่งศักดิ์สิทธิ์ ครูบาอาจารย์ทางด้านโหราศาสตร์ เพื่อให้การทำนายมีความศักดิ์สิทธิ์ แม่นยำและถูกต้องมากยิ่งขึ้น โดยจะใช้วางไว้ซ้ายมือของนักพยากรณ์ ตลอดเวลาที่ทำกรพยากรณ์

2) ไฟชุดเทพประจำวันเกิด จำนวน 7 ใบ ได้แก่ เทพพระอาทิตย์, เทพพระจันทร์, เทพพระอังคาร, เทพพระพุธ, เทพพระพฤหัสบดี, เทพพระศุกร์, และเทพพระเสาร์

3) ไฟชุดเทพประจำราศีเกิด จำนวน 12 ใบ ได้แก่ พระรามแผลงศร (ราศีธนู), ขงเบ้ง (ราศีมังกร), พระแม่คงคา (ราศีกุมภ์), พระนางสุพรรณมัจฉา (ราศีมีน), พระพาย (ราศีเมษ), พระกฤษณะ (ราศีพฤษภ), ขุนแผนกับนางพิมพิลาไลย (ราศีเมถุน), พญาพาลีจับปฐกัณฐ์ (ราศีกรกฎ), พญาราชสีห์ (ราศีสิงห์), นางสีดา (ราศีกันย์), เทพบุตรยุดิธรรม (ราศีตุลย์), และเทพธิดาแมงป่อง (ราศีพิจิก)

4) ไฟเทพประจำปีเกิด จำนวน 12 ใบ ได้แก่ ได้แก่ พระพิฆเนศทรงหนู (ปีชวด), พระโคชนนที (ปีฉลู), พระแม่อุมา (ปีขาล), เทพธิดาพระจันทร์ (ปีเถาะ), พระนารายณ์บรรทมสินธุ์ (ปีมะโรง), ท้าววิรุฬหก (ปีมะเส็ง), พระอรุณเทพบุตร (ปีมะเมีย), พระทักษะ (ปีมะแม), หนุมาน (ปีวอก), พญาสุครีพ (ปีระกา), กุมารทอง (ปีจอ) และพระนางเบญจกัลยาณี (ปีกุน)

5) ไฟชุดเทพประจำฐานพยากรณ์ จำนวน 36 ใบ ได้แก่ ได้แก่ พระเพลิง, พระแม่ปารวตี, พระขันธกุมาร, พระพิรุณ, พระพรหมฤๅษี, พระนางสุรัสวดี, ท้าววิรุฬหก, พระอสุรินทร์ราหู, พระเกตุมงคล, ท้าวเวสสุวรรณ, พระพิฆเนศ, พระราหู, พระศิวะ, พระอินทร์, พระแม่ลักษมี, ท้าวธตรฐ, พระวิษณุกรรม, พระนารายณ์ทรงสุบรรณ, พระเทวฤๅษี, รจนากับสังข์ทอง, พระแม่ธรณี, พระรามกับนางสีดา, พญาครุฑกับนางกาลี, พระแม่โพสพ, หนุมานกับนางเบญจกาย, กามเทพ, เมฆลากับรามสูร, พรานบุญจับนางมโนราห์, พระแม่ นางกวัค, ทศกัณฐ์ออกรบ, พระยายมราช, โมรา, ไกรทองปราบชาละวัน, พระอภัยมณีกับนางผีเสื้อสมุทร, ความไม่เที่ยง และสังขาร



ภาพที่ 2.4 แสดงตัวอย่างไฟพรหมญาณ

ที่มา: (พรหมญาณ รัตนญาณพิโมกษ์, 2551)

โดย อ.พรหมญาณ รัตนญาณพิโมกษ์ (2551) ได้วางหลักการดูดวงด้วยศาสตร์ไฟพรหมญาณ ไว้ว่าสามารถทำได้โดยการหยิบไฟจำนวน 12 ใบจากไฟทั้งหมด 69 ใบ โดยต้องแยกไฟครูจำนวน 2 ใบ คือ ไฟทำมหาพรหม และพญาพิเภก ออกจากสำรับมาวางไว้ด้านข้างเพื่อเป็นประธานในการทำนาย ก่อนเริ่มทำการทำนาย ซึ่งตำแหน่งของไฟแต่ละใบในตำแหน่งต่างๆที่หยิบได้มีคำทำนายและความหมาย ดังนี้

- ไฟใบที่ 1 หมายถึง พื้นดวงชะตาชีวิต โดยภาพรวม
- ไฟใบที่ 2 หมายถึง ความร่ำรวย ฐานะ ทรัพย์สิน เงินทอง
- ไฟใบที่ 3 หมายถึง ที่อยู่อาศัย ฮวงจุ้ย
- ไฟใบที่ 4 หมายถึง ความสัมพันธ์ในเครือญาติใกล้ชิด
- ไฟใบที่ 5 หมายถึง บุตร บริวาร ผู้ได้บังคับบัญชา คนใกล้ชิดที่มีคุณลักษณะที่ต่ำกว่าเรา
- ไฟใบที่ 6 หมายถึง ปัญหา ศัตรู อุปสรรค สิ่งขัดขวาง
- ไฟใบที่ 7 หมายถึง ความรัก ความสัมพันธ์ของคู่รัก
- ไฟใบที่ 8 หมายถึง สุขภาพ โรคภัยไข้เจ็บ เรื่องที่ต้องระมัดระวัง
- ไฟใบที่ 9 หมายถึง ความสุข ความสำเร็จ สมหวัง
- ไฟใบที่ 10 หมายถึง อาชีพ หน้าที่การงาน
- ไฟใบที่ 11 หมายถึง โชคลาภ เกียรติยศ ชื่อเสียง
- ไฟใบที่ 12 หมายถึง สรุปลำทำนาย

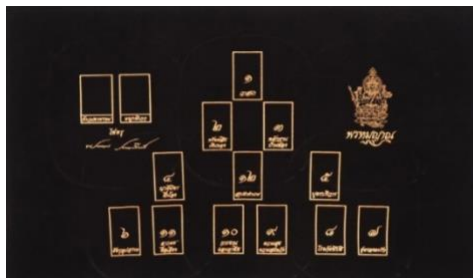

ภาพที่ 2.5 แสดงผังรูป ฟังการวางไฟพรหมญาณ

ที่มา: (พรหมญาณ รัตนญาณพิโมกษ์, 2551)

วิธีการทำนาย เริ่มจากผู้รับคำทำนาย หรือคนที่มาดูดวง ตั้งจิตอธิษฐานและทำจิตใจ ให้สงบมีสมาธิ ตัดความวิตกกังวลในใจให้หมดสิ้น พยายามตั้งจิตให้ตรง คำรงสมาธิให้มั่น ก่อนสับไฟ นอกจากนี้ในระหว่างการดูดวงควรใช้มือซ้ายเลือกไฟทุกครั้ง เพราะถือว่ามือซ้ายเป็นมือที่ใกล้หัวใจมากที่สุด ซึ่งมีผลต่อการสื่อสารด้วยพลังจิตของผู้รับคำทำนาย ทำให้คำทำนายเหล่านั้นมีความแม่นยำ มากยิ่งขึ้น แต่สิ่งสำคัญที่สุด คือ การตั้งจิตอธิษฐานต่อสิ่งศักดิ์สิทธิ์ที่ตนเคารพบูชา และขออำนาจบารมีให้สิ่งศักดิ์สิทธิ์เหล่านั้นช่วยเหลือและคุ้มครอง ให้คำแนะนำในสิ่งที่ตนอยากรู้ หรือชี้แนะหนทางการแก้ไขปัญหา ที่ตนประสบอยู่ เพื่อให้ได้คำตอบที่ถูกต้องและสามารถนำไปใช้เป็นแนวทาง ในการดำรงชีวิตต่อไปได้ในอนาคต ดังนั้นควรทำสมาธิจิตและแรงอธิษฐานที่แน่วแน่มั่นคงโดยนึกถึงเรื่องราวที่ตนอยากรู้ในทุกๆ เรื่องด้วยจิตใจที่สงบก็จะได้รับคำพยากรณ์ที่ถูกต้องแม่นยำตรงตามดวงชะตาชีวิตที่น่าอัศจรรย์ (พรหมญาณ รัตนญาณพิโมกษ์, 2551)

2.5 สถานะที่นักศึกษาจบใหม่ต้องเผชิญในปัจจุบัน

พิมพ์ชนก โสว, เกวลิน ศรีวิชยางกูร และ ภัทธริยา นวลโย (2565) ศึกษาพบว่า การระบาดของ COVID-19 กระทบต่อตลาดแรงงานเป็นอย่างมาก โดยเฉพาะกลุ่มเด็กจบใหม่ โดยจำนวนเด็กจบใหม่ว่างงานเพิ่มขึ้นมาก โดยเฉพาะในไตรมาส 2 ของปี 2021 ที่มีจำนวนถึง 2.9 แสนคน โดยเฉพาะในระดับอุดมศึกษา นอกจากนี้ จากข้อมูล Google trend ยังพบว่า ความสนใจในการค้นหาของเด็จบใหม่ซึ่งยังไม่สามารถหางานทำได้หรือตกงานเพิ่มขึ้นอย่างมีนัยในช่วงที่ COVID-19 ระบาดหนัก

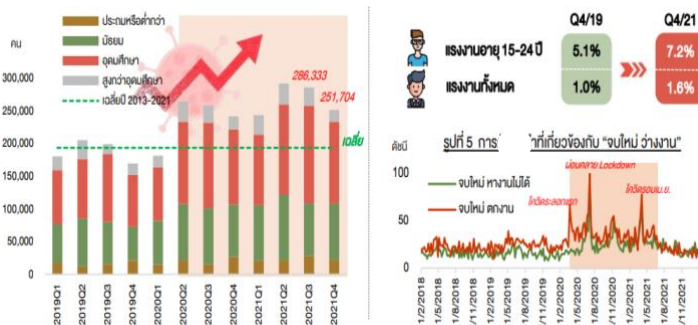

ภาพที่ 2.6 แสดงอัตราการว่างงานของนักศึกษาจบใหม่ในปี พ.ศ. 2564

ที่มา: (พิมพ์ชนก ไชว, เกวลิน ศรีวิชายางกูร และ กัทริยา นวลใย, 2565)

เว็บไซต์ Jobthai และ Career Visa (2564) ได้ทำการสำรวจความคิดเห็นนักศึกษาจบใหม่ที่ยังว่างงานและกำลังหางานอยู่ จำนวน 1,496 คน ภายใต้หัวข้อ “โลกการทำงานที่เปลี่ยนไปในยุค Post COVID-19 Pandemic” พบว่า เป้าหมายของเด็กจบใหม่อันดับที่ 1 คือ มีเงินเดือน สวัสดิการดี (83.6%) อันดับ 2 คือ มีโอกาสพัฒนาทักษะและเติบโต (82.6%) อันดับ 3 คือ มีเพื่อนร่วมงานที่ดี (61.1%) และได้ทำงานในองค์กรที่ดี (58%) และสุดท้ายลำดับที่ 5 คือ การได้ทำงานที่รัก (53.4%)

นอกจากนี้ยังพบว่าสิ่งที่นักศึกษาจบใหม่กังวลที่สุดจากการหางาน โดยส่วนใหญ่กลัวว่าจะหางานไม่ได้ ไม่ได้งานเพราะเศรษฐกิจตกต่ำ รวมถึงการมีรายจ่ายไม่พอเลี้ยงชีพ ได้งานที่ไม่ชอบ และกลัวผู้บังคับบัญชาหรือเพื่อนร่วมงานไม่ดี โดยสรุปนั่นคือความไม่มั่นใจในอนาคต ซึ่งส่งผลให้เกิดเป็นความเครียด ความกดดันทั้งทางร่างกายจิตใจและอารมณ์ ขาดสมรรถภาพในการทำภารกิจต่างๆให้สำเร็จ และอาจเกิดผลกระทบกับสุขภาพทางจิตได้อีกด้วย (กรมสุขภาพจิต, 2564) ทั้งนี้การดูแลเป็นสิ่งหนึ่งที่ผู้คนที่ความสนใจให้ความสำคัญบนพื้นฐานของความเชื่ออยู่เสมอและมีแนวโน้มที่จะได้รับความนิยมนมากขึ้น โดยเฉพาะในกลุ่มนักเรียน นักศึกษา รวมถึงผู้ที่อยู่ในวัยทำงาน (Reethasri, 2019 อ้างถึงใน อัครกิตติ์ สินธุวงศ์ศรี, 2560) ซึ่งสอดคล้องกับกานธนิกา พรพินดา และพฤกษทล ชุณหะวัต (2553) กล่าวว่าพฤติกรรมกระตุ้นใจในการใช้บริการดูแล เกิดจากปัญหาต่างๆในชีวิต ทั้งทางด้านแรงงาน การเงิน ครอบครัว ความรัก การเรียน สุขภาพ และโชคลาภ ทำให้ศาสตร์การดูแลเป็นที่ยึดเหนี่ยวและเป็นทางออกที่สำคัญทุกด้านในชีวิต

2.6 ทฤษฎีเกี่ยวกับพฤติกรรม

ตาราง 2.1 แสดงสรุปแนวคิด ทฤษฎีเอกสารและงานวิจัยที่เกี่ยวข้องของพฤติกรรม

นิยาม	ผู้ให้นิยาม
“พฤติกรรม (Behavior) หมายถึง การกระทำหรืออาการที่แสดงออกทางกล้ามเนื้อ ความคิดของบุคคลที่ตอบสนองต่อสิ่งเร้าภายในจิตใจและภายนอก แสดงโดยรู้ตัว ไม่รู้ตัว อาจเป็นพฤติกรรมที่พึงประสงค์และไม่พึงประสงค์ผู้อื่นอาจสังเกตการณ์กระทำนั้นได้และสามารถใช้เครื่องมือวัดได้”	(Jamkratoke, 1998)
“พฤติกรรม หมายถึง ปฏิกริยาและกิจกรรมทุกชนิดที่มนุษย์แสดงออกทั้งเป็นรูปธรรมนามธรรม มี 2 ประเภท คือ พฤติกรรมภายนอก (Overt Behavior) และพฤติกรรมภายใน (Covert Behavior)”	(Waranusatikul, 1986; Tansakul, 1998)
“พฤติกรรม หมายถึง การกระทำที่สังเกตได้ เช่น กิริยาท่าทาง การกระทำที่สังเกตไม่ได้ เช่น ความคิด ความรู้สึก ตามความต้องการของแต่ละบุคคล โดยสัมพันธ์กับเร้าภายในและภายนอก”	(Sansonyuth, et al., 1990; Manotai, 1996; Homprasert, 2000)
“พฤติกรรม หมายถึง สิ่งที่บุคคลกระทำแสดงออก ต่อสิ่งเร้าสิ่งใดสิ่งหนึ่ง และมีการ ตอบสนองทั้งแสดงออกให้เห็นได้และไม่ได้ เกิดได้ทั้งภายในหรือภายนอกร่างกาย”	สมโภชน์ เอี่ยมสุภาษิต (2526)

จากความหมายของพฤติกรรมที่กล่าวมาแล้วข้างต้นสรุปได้ว่า พฤติกรรม หมายถึง ปฏิกริยาทุกชนิดที่มนุษย์แสดงออกทั้งทางรูปธรรม นามธรรม สามารถสังเกตได้ด้วยการแสดงออกทั้งทางวาจาและการกระทำ และไม่สามารถสังเกตได้ แต่ต้องวัดโดยใช้เครื่องมือกระตุ้นเพื่อให้บุคคลนั้นๆ แสดงพฤติกรรมออกมา ผ่านความรู้สึกนึกคิด คำพูด และการกระทำ

2.7 องค์ประกอบของพฤติกรรม

Bloom (1975) ได้กล่าวถึงพฤติกรรมว่า เป็นกิจกรรมของมนุษย์ทุกประเภทที่สังเกตได้และไม่ได้ แบ่งเป็น 3 ส่วน คือ

1. ด้านความรู้ (Cognitive domain) เป็นกระบวนการขั้นตอนทางสมอง เป็นการจำได้หมายรู้ ความสามารถทางปัญญา มีวิจารณญาณ เพื่อตัดสินใจเรื่องต่างๆ

2. ด้านเจตคติ (Affective domain) เป็นกระบวนการขั้นตอนทางด้านจิตใจ อารมณ์ ความรู้สึก การให้ค่า ให้ความหมายสิ่งต่างๆ ซึ่งส่งผลให้เกิดการกระทำตามมา

3. พฤติกรรมการปฏิบัติ (Psychomotor domain) เป็นพฤติกรรมที่แสดงออกทางร่างกาย ทั้งมองเห็นได้และไม่สามารถมองเห็นได้

นอกจากนี้ Cronbach (1963) กล่าวว่าพฤติกรรมของบุคคลจะเกิดขึ้นจากองค์ประกอบ 7 ประการ ดังนี้

- 1) เป้าหมาย (Goal) สิ่งที่ต้องการจะไปให้ถึงตามความคาดหวัง
- 2) ความพร้อม (Readiness) ความสามารถที่บุคคลนั้นมี
- 3) สถานการณ์ (Situation) โอกาสที่จะแสดงพฤติกรรมนั้นๆ
- 4) การตีความหมาย (Interpretation) คือ ประเมินสถานการณ์ ก่อนกระทำพฤติกรรม
- 5) การตอบสนอง (Respond) พฤติกรรมที่เกิดขึ้น แสดงออกทั้งสามารถมองเห็นและไม่สามารถมองเห็นได้
- 6) ผลที่เกิดขึ้น (Consequence) คือ ผลของการกระทำพฤติกรรมนั้น
- 7) การแสดงออกต่อความผิดหวัง (Reaction to Threat) สิ่งที่ตอบกลับ เมื่อบุคคลเผชิญสิ่งที่ไม่ตรงตามเป้าหมายที่ตั้งใจไว้

จากแนวคิดดังกล่าวสรุปได้ว่า พฤติกรรมมนุษย์นั้นจะขึ้นอยู่กับองค์ประกอบหลายประการ คือ เป้าหมาย ความพร้อม สถานการณ์ การแปลความหมาย การตอบสนอง ผลลัพธ์ที่ตามมา และปฏิกิริยาต่อความผิดหวัง ซึ่งสิ่งเหล่านี้เป็นตัวกำหนดให้เกิดเป็น “พฤติกรรม” ที่แสดงออกมาของมนุษย์ ซึ่งแต่ละคนแตกต่างกัน

2.8 ประเภทของพฤติกรรม

สุภัททา ปิณฑะแพทย์ (2542) กล่าวถึงประเภทของพฤติกรรม ดังนี้

- 1) พฤติกรรมภายนอก (Overt) สามารถมองเห็นได้ด้วยตาอย่างชัดเจน และ พฤติกรรมภายใน (Covert) ไม่สามารถมองเห็นได้ด้วยตา แต่ต้องใช้เครื่องมือวัดหรือกระตุ้น
- 2) แหล่งที่มา มี 2 แหล่ง คือ วุฒิภาวะ และการเรียนรู้ประสบการณ์เดิม
- 3) ภาวะทางจิต คือ 1. พฤติกรรมที่กระทำโดยรู้ตัว (Conscious) และ 2. พฤติกรรมที่กระทำโดยไม่รู้ตัว (Unconscious)
- 4) การแสดงออกทางร่างกาย คือ 1.ทางกายภาพ (Physiological Activities) เช่น การแสดงสีหน้าท่าทาง และ 2. พฤติกรรมทางจิตใจ (Psychological Activities) เช่น อารมณ์ ความรู้สึก ความเชื่อ เป็นต้น

5) การทำงานของระบบประสาท คือ 1. พฤติกรรมที่ควบคุมได้ (Voluntary) เช่น เคลื่อนไหวร่างกาย และ 2. พฤติกรรมที่ควบคุมไม่ได้ (Involuntary) ร่างกายตอบสนองอัตโนมัติ เช่น กิริยาสะท้อน (reflex) การทำงานของระบบอวัยวะภายในร่างกาย เป็นต้น

จากแนวคิดดังกล่าวสรุปได้ว่า พฤติกรรมแบ่งได้ 2 ประเภท คือ พฤติกรรมภายนอก (Overt) และ พฤติกรรมภายใน (Covert) ซึ่งมีทั้งประเภทที่รู้ตัวและไม่รู้ตัว มีทั้งแบบที่สามารถควบคุมได้ และแบบที่ไม่สามารถควบคุมได้

2.9 แหล่งที่มาของพฤติกรรม

Jitpitak (1982) ได้อธิบายแหล่งที่มาของพฤติกรรมของมนุษย์มี 2 แหล่ง คือ

1. ลักษณะนิสัยส่วนตัวของมนุษย์แต่ละบุคคล ได้แก่

1) ความเชื่อ (Belief) หมายถึง การที่บุคคลคิดว่าการกระทำบางอย่างหรือปรากฏการณ์บางสิ่งบางอย่างอย่างมีอยู่จริง หรือเกิดขึ้นจริงๆ

2) ค่านิยม (Value) หมายถึง การให้ให้คุณค่าต่อสิ่งใดสิ่งหนึ่ง แล้วยอมรับไว้เป็นความเชื่อ เกิดความพึงพอใจต่อสิ่งนั้น ซึ่งมีทั้งค่านิยมเฉพาะตัว (Individual Value) และ ค่านิยมสังคม (Social Value)

3)ทัศนคติ (Attitude) หมายถึง แนวความคิดเห็น, ความรู้สึกที่มีต่อสิ่งต่าง ๆ รวมทั้งตนเอง โดยมีเหตุผลประกอบ เป็นตัวกำหนดให้เกิดแรงจูงใจ ซึ่งเป็นผลให้เกิดพฤติกรรมต่อไป

4) บุคลิกภาพ (Personality) หมายถึง ลักษณะเฉพาะของแต่ละบุคคลในด้านต่างๆ ทั้งภายนอกและภายใน

2. กระบวนการทางสังคม สามารถแบ่งได้ ดังนี้

1) สิ่งกระตุ้น (Stimulus Object) และความเข้มข้นของสิ่งกระตุ้น (Strength of Stimulus Object) ซึ่งเป็นอะไรก็ได้ เช่น ภาพ เสียง สัมผัส ฯลฯ โดยถ้าไม่มีตัวกระตุ้นก็จะไม่เกิดพฤติกรรม

2) สถานการณ์ (Situation) หมายถึง สภาวะแวดล้อมในขณะนั้นๆ ทั้งที่เป็นบุคคล และไม่ใช่มนุษย์ ซึ่งอยู่ในสภาวะที่บุคคลกำลังจะมีพฤติกรรมขึ้น

2.10 การเปลี่ยนแปลงพฤติกรรม

ชัยพร วิชชาวุธ และ ชีระพร อูรรณโณ (2525) การเปลี่ยนแปลงพฤติกรรม คือ การประยุกต์หลักการเรียนรู้ เพื่อเปลี่ยนแปลงพฤติกรรมของบุคคล

Kimble (1961) (อ้างถึงใน สมโภชน์ เอี่ยมสุภาษิต, 2526) กล่าวว่า การเปลี่ยนแปลงพฤติกรรม เกิดจากประสบการณ์ หรือการฝึกฝน

Mikulas (1978) กล่าวถึง การเปลี่ยนแปลงพฤติกรรม สอดคล้องกับ Kalish (1981) สรุปได้ว่า การเปลี่ยนพฤติกรรม คือ การนำเอาหลักพฤติกรรมปรับปรุง ประยุกต์ใช้เป็นของบุคคลนั้นๆอย่างมีระบบแบบแผน

สลักจิต ตรีธเน โอบาส (2555) กล่าวว่า การเปลี่ยนแปลงพฤติกรรมนั้นมาจาก 3 ปัจจัย

1. ปัจจัยด้านจิตวิทยา เกี่ยวกับเรื่อง การรับรู้ข้อมูล ข่าวสาร ความคิด ความเชื่อ เจตคติ สติปัญญา รวมถึงอุปนิสัยส่วนตัว

2. ปัจจัยทางสังคม หรือ คนรอบข้าง เช่น ครอบครัว กลุ่มเพื่อน บุคคลที่มีชื่อเสียง เช่น ดารา นักร้อง เป็นต้น

3. ปัจจัยทางสถานการณ์และสิ่งกระตุ้นอื่น ๆ เช่น เศรษฐกิจ การเมือง สังคม กฎหมาย สาธารณสุข รวมถึง กระแสนิยมทางสังคม สื่อสังคมออนไลน์ เป็นต้น

ข้อมูลข้างต้นนี้ยังมีความสอดคล้องกับการวิจัยของ บุรฉัตร จันทร์แดง, เสาวลักษณ์ โกศลกิตติอัมพร และสัญญา เคนาภูมิ (2562) ที่ได้ทำการศึกษาเรื่องปัจจัยที่มีผลต่อการเปลี่ยนแปลงพฤติกรรม ได้ข้อสรุปว่า พฤติกรรมของบุคคลต้องอาศัยปัจจัยทั้งทาง ด้านสังคม สถานการณ์ และจิตวิทยา โดยการที่บุคคลจะเปลี่ยนพฤติกรรมที่ไม่พึงประสงค์ไปสู่พฤติกรรมที่พึงประสงค์นั้น บุคคลจะใช้วิธีการใดวิธีหนึ่งหรือหลายวิธีการรวมกันอย่างเป็นกระบวนการ โดยผู้กำหนดพฤติกรรมเป้าหมายขั้นตอน วิธีการ ที่จะนำไปสู่เป้าหมายนั้นคือตัวเขาเอง

2.11 ระดับของการเปลี่ยนแปลงพฤติกรรม

ประภา เพ็ญสุวรรณ (2520) กล่าวว่า มนุษย์มีระดับของการเปลี่ยนแปลงพฤติกรรม 3 ระดับ ดังนี้

1. ระดับอุปนิสัย ค่อนข้างมีความคงทน ถาวร เป็นผลสะท้อนมาจากความคิดและอารมณ์ มีความเป็นเฉพาะของแต่ละบุคคล

2. ระดับบุคลิกภาพ ความรู้สึก ความคิดภายใน ไม่ค่อยมีการเปลี่ยนแปลงตามเวลา และสถานการณ์ไป แสดงให้เห็นถึงเอกลักษณ์ของบุคคลที่ต่างกัน

3. ระดับพฤติกรรมที่แสดงออก ประกอบด้วยหลายปัจจัย ทั้งทาง สิ่งแวดล้อม และองค์ประกอบภายใน ได้แก่ การรับรู้ สติปัญญา การคิด เจตคติ และอารมณ์ ส่งผลให้เกิดแสดงออกที่สามารถสังเกตเห็นได้

จากแนวคิดเรื่องพฤติกรรมข้างต้นทำให้ทราบว่าพฤติกรรมในแต่ละบุคคลจะมีพฤติกรรมแตกต่างกันออกไปสืบเนื่องมาจากหลายแหล่งแต่ละบุคคลไม่เท่ากัน รวมถึงการตีความให้คุณค่าก็แตกต่างกัน ส่งผลให้เกิดการเปลี่ยนแปลงพฤติกรรมของบุคคลที่แตกต่างกัน ตามแต่แรงจูงใจและเป้าหมายส่วนตัวของแต่ละบุคคลนั่นเอง

2.12 พฤติกรรมกับความเชื่อด้านโหราศาสตร์

ชันยา นาคบุตร (2556) กล่าวว่า พฤติกรรมในด้านความเชื่อด้านโหราศาสตร์ จะเกิดขึ้นเมื่อนุชย์ประสบกับปัญหาต่างๆ ในการดำเนินชีวิต นุชย์ต้องการแก้ปัญหา หรือทางออก ซึ่งบางครั้งหลายๆปัญหาไม่สามารถหาเหตุผลมาอธิบายได้ ทำให้มนุษย์ต้องพึ่งพากับอำนาจลึกลับบางอย่าง ที่คิดว่าจะพึ่งพาอาศัยได้ สิ่งหนึ่งคือ ความเชื่อทางโหราศาสตร์ ส่งผลให้มนุษย์ตัดสินใจเลือกใช้บริการศาสตร์พยากรณ์ โดยผ่านทาง “นักโหราศาสตร์” หรือเรียกโดยทั่วไปว่า “หมอดู” หรือแม่กระทั่ง “คนทรง” เพราะมีความเชื่อว่ามีคนเหล่านี้มีความสัมพันธ์ หรือสามารถติดต่อเชื่อมโยงกับอำนาจที่เหนือธรรมชาติได้ เมื่อได้รับการทำนายหรือตรวจดวงชะตาแล้วที่สำคัญจะทำให้มนุษย์เกิดความสบายใจ

อีกประการหนึ่งที่มนุษย์ต้องการสิ่งที่ดีกว่า เพื่อพร้อมรับสิ่งที่จะเกิดขึ้นในอนาคต จึงใช้บริการศาสตร์พยากรณ์ ซึ่งอาจไม่มีเครื่องมืออื่นใดตรวจวัด และไม่สามารถมองเห็นได้ด้วยตาเปล่า (ม. อึ้งอรุณ (นามแฝง), 2549) โดยมนุษย์แต่ละคนจะมีความเชื่อ และความศรัทธาแตกต่างกันอย่างเป็นปัจเจก ทำให้เกิดรูปแบบของศาสตร์พยากรณ์มากมาย โดยเฉพาะของไทยที่นำเอาหลักการของศาสตร์ประเทศตะวันออก และตะวันตกมาประยุกต์เข้าด้วยกันเพื่อส่งผลต่อการพยากรณ์มีความแม่นยำมากยิ่งขึ้น (สัจจะ บารมี, 2543)

โดยนักพยากรณ์ หรือ หมอดูที่ให้คำพยากรณ์ที่ดี จะต้องทำให้ผู้ใช้บริการมองเห็นทางออกของปัญหาต่าง ๆ ที่สอดคล้องกับการใช้ชีวิตจริงๆ ไม่ทำให้เขาหลงมกมาย เพื่อให้ผู้รับบริการพยากรณ์เกิดความสบายใจ มีความหวังและกำลังใจคลายความวิตกกังวลและลดความเครียด สำคัญที่สุดต้องสามารถนำเอาคำทำนายนั้นไปใช้เพื่อประกอบการตัดสินใจในการดำเนินกิจกรรมต่างๆ ของเขาได้ (บุษบา มณีวรรณ, 2538)

3. งานวิจัยที่เกี่ยวข้อง

ในการศึกษาวิจัยเรื่องเกี่ยวกับความเชื่อโหราศาสตร์ หรือ บริการดูดวง ก่อนข้างมีผู้ศึกษาน้อยอยู่ แต่สามารถรวบรวมวิเคราะห์เนื้อหา ได้ดังนี้

ตารางที่ 2.2 งานวิจัยเรื่องเกี่ยวกับความเชื่อ โหราศาสตร์ หรือ บริการดูดวง

หัวข้อวิจัย	ผู้ทำการวิจัย	วิธีการวิจัย	ผลการศึกษา
บทบาทของหมอดูในสังคมไทย : กรณีศึกษาเฉพาะเขตกรุงเทพมหานคร-มหานคร	กัญชัช ศศิธรรม (2541)	เชิงคุณภาพ	การใช้บริการหมอดูส่วนใหญ่ เพราะต้องการรู้ดวงชะตาที่จะเกิดขึ้นในอนาคต และสร้างกำลังใจในการใช้ชีวิต และการทำงาน
การประเมินความแม่นยำของโหราศาสตร์ไทยในการพยากรณ์ลักษณะส่วนบุคคล และพฤติกรรมในการทำงาน	ประมวณ วรรณโชติผา เวช (2551)	เชิงปริมาณ	การใช้โหราศาสตร์ไทยมีความแม่นยำในการพยากรณ์ลักษณะบุคคลได้ 5 คุณลักษณะ ได้แก่ ความซื่อสัตย์ การมีมนุษยสัมพันธ์ ความขยัน การเสียสละ และความอดทน รวมถึงมีความแม่นยำในการพยากรณ์พฤติกรรมในการทำงาน ได้แก่ การปฏิบัติตามคำสั่ง การรักษาเวลา และความรับผิดชอบต่อน้ำที่ ส่วนค่าพยากรณ์ ที่ไม่พบความแม่นยำอย่างมีนัยสำคัญทางสถิติ คือ ความมีระเบียบวินัย และการให้ความร่วมมือ
คนกรุงเทพฯกับการใช้บริการหมอดู	ศุภชัยกสิกร ไทย (2551)	เชิงปริมาณ	ความนิยมในหมอดู 5 อันดับแรก คือการใช้วัน เดือน ปีเกิด, ลายมือ, กราฟชีวิต, ไพ่ทาโรต์, และคนทรง โดยหมอดูมีการปรับตัวมาใช้เทคโนโลยีเยอะมากขึ้น เพื่อให้ทันยุคสมัย เกิดความสะดวก รวดเร็ว และง่ายต่อการเข้าถึงผู้รับบริการดูดวงมากขึ้น
กระบวนการตัดสินใจใช้บริการพยากรณ์โหราศาสตร์ของ	กฤติ ตั้งพอโชติช่วง (2553)	เชิงปริมาณ	เพศ อายุ อาชีพ รายได้ มีความสัมพันธ์กับการตัดสินใจใช้บริการพยากรณ์โหราศาสตร์ของผู้ใช้บริการ และ เพศ อายุ อาชีพ ระดับ

ผู้ใช้บริการในเขตกรุงเทพมหานคร			การศึกษา รายได้ สถานภาพ มีรูปแบบการใช้บริการ โหราศาสตร์แตกต่างกัน
ทัศนคติและพฤติกรรมที่มีต่อความเชื่อด้านโหราศาสตร์ของผู้บริโภคในกรุงเทพมหานคร	สุวรรณีย์ เพ็ชรสุภาพ (2556)	เชิงปริมาณ	เพศหญิงมีพฤติกรรม อ่านคำทำนายจากสื่อสิ่งพิมพ์มากที่สุด และอิทธิพลความเชื่อจากคนรอบข้างมีผลมากที่สุด โดยเขาต้องการทราบคำทำนายและหากทำนายออกมาเป็นด้านลบ เขาต้องการวิธีการด้วยแก้ไข โดยเฉพาะในด้านการเรียน การงานมากที่สุด และการทำนายดวงชะตาโดยหมอดูที่มีชื่อเสียงมีอิทธิพลมากที่สุด ในการส่งเสริมการขาย
การรับรู้ การเสพติด และผลกระทบจากการดูดวง	อัครกิตติ์ สินธุวงศ์ศรี (2560)	เชิงปริมาณ และเชิงคุณภาพ	ผู้รับบริการดูดวง เชื่อว่าการดูดวงเป็นสิ่งที่เชื่อถือได้เพราะมีหลักสถิติในการเก็บข้อมูลที่ทำให้เกิดความแม่นยำ (ข้อเท็จจริง) และยังเชื่อว่าการดูดวงเป็นศาสตร์ที่ใช้สำหรับการทำนายอนาคต (สิ่งลึกลับ อัจฉริยะ) ผลจากการดูดวงส่งผลทางด้านบวกคือเป็นที่พึงพอใจ เกิดความมั่นใจ กล้าคิด กล้าตัดสินใจ เพิ่มมากขึ้น และเมื่อมีทุกข์หมอดูจะเป็นที่ปรึกษา รับฟังและให้คำแนะนำในทางที่เหมาะสม ส่วนผลด้านลบเป็นการเสพติดการดูดวงนั้น ทำให้เสียสุขภาพจิต ขาดความเชื่อมั่นในตนเอง เกิดการปรับเปลี่ยนทางอารมณ์ มีความหมกมุ่นอยู่กับการดูดวงอยู่ตลอดเวลา ส่งผลลบทั้งด้านความคิดและเกิดการเปลี่ยนแปลงพฤติกรรมได้ รวมถึงการดำเนินชีวิตด้วย
รูปแบบและพฤติกรรมในการ	ปริญญา นาคปฐม และพิทักษ์ ศิริวงศ์	เชิงคุณภาพ	พฤติกรรมการใช้บริการศาสตร์พยากรณ์ประกอบไปด้วย 4 ด้าน ได้แก่

<p>ใช้บริการศาสตร์ พยากรณ์ ของอาจารย์ใน สถาบันอุดมศึกษา</p>	<p>(2560)</p>		<p>(1) พฤติกรรมการสืบค้นข้อมูลแหล่ง พยากรณ์ (2) พฤติกรรมการตัดสินใจใช้บริการศาสตร์ พยากรณ์ จำแนกได้เป็น 7 กรณี คือ ความ สงสัย, ไม่ชอบการรอคอย, ความกังวล, สนับสนุนการตัดสินใจ, เกิดปัญหาติดขัดใน การดำเนินชีวิต, เกิดความอยากรู้อยากลอง หรือต้องการท้าทายผู้พยากรณ์, และอยากรู้ เหตุการณ์ในอนาคต (3) พฤติกรรมการสื่อสารกับ ผู้พยากรณ์ แบ่งออกเป็น 2 ลักษณะ ได้แก่ การสื่อสาร ทางเดียวและการสื่อสารสองทาง (4) พฤติกรรมทางความเชื่อ และการสะเดาะ เคราะห์ นิยมทำบุญ และปล่อยนกหรือสัตว์ น้ำ</p>
<p>การวิเคราะห์วิชา โหราศาสตร์ที่มี อิทธิพลต่อ คุณภาพชีวิต ของประชาชนใน จังหวัดขอนแก่น</p>	<p>อภิญา สาริพันธ์, พระครูภาวนา โพธิคุณ และ จรัส ลีกา (2565)</p>	<p>เชิงคุณภาพ</p>	<p>วิชาโหราศาสตร์มีอิทธิพลในการดำเนินชีวิต มนุษย์ตั้งแต่เกิดจนตาย โดยผสมผสานอยู่ จาริตประเพณี ซึ่งมีอิทธิพลต่อชีวิต คือ 1) อิทธิพลด้านความเชื่อ เช่น ลางบอกเหตุ เรื่องการเสียเคราะห์ 2) อิทธิพลด้าน พิธีกรรม เช่น พิธีกรรมเกี่ยวกับการเกิด การ ตาย การตัดเวรตัดกรรม 3) อิทธิพลด้านการ ดำเนินชีวิต เช่น เรื่องธาตุคู่สมพงศ์ในการ เลือกคู่ชีวิต การตั้งชื่อเด็กตามวันเกิด การ คำนวณหาฤกษ์ยามต่างๆ เป็นต้น</p>

จากการทบทวนวรรณกรรมผลงานวิจัยดังกล่าวข้างต้น บริการดูดวงนั้นมีความสำคัญ
กับบุคคลหลายกลุ่มในสังคมไทย แต่ยังไม่พบว่ามีการศึกษาเกี่ยวกับความคิดเห็นจากผู้ให้ข้อมูล
สำคัญ (key informant) ที่เป็นนักศึกษาจบใหม่ ซึ่งเป็นกลุ่มที่เพิ่งก้าวเข้าสู่ทำงาน และต้องพบเจอ
กับความท้าทายหลายประการในการดำเนินชีวิตในยุคปัจจุบันทั้งความผันผวน (Volatility) ความไม่

แน่นอน (Uncertainty) ความสลับซับซ้อน (Complexity) และความคลุมเครือ (Ambiguity) หรือเรียกว่า “ยุค VUCA World” (ศศิมา สุขสว่าง, 2560) โดยความคาดหวังจากการศึกษาวิจัยในครั้งนี้ คือเพื่อทราบความคิดเห็นนักศึกษาจบใหม่ ระดับปริญญาตรี ในเขตกรุงเทพมหานคร กับการเปลี่ยนแปลงพฤติกรรม หลังจากการใช้บริการดูดวงด้วยศาสตร์ไฟพรหมญาณ และยังคงคาดว่าจะสามารถนำผลการวิจัยที่ได้ไปเป็นแนวทางในการประยุกต์ใช้ ให้เหมาะกับธุรกิจการให้บริการดูดวงของนักพยากรณ์ได้ในอนาคต ผู้วิจัยจึงสนใจศึกษาในประเด็นนี้



บทที่ 3

วิธีดำเนินการวิจัย

การศึกษาวิจัยเรื่อง ความคิดเห็นของนักศึกษาจบใหม่ ระดับปริญญาตรี ในเขต กรุงเทพมหานครกับการเปลี่ยนแปลงพฤติกรรม หลังจากการใช้บริการคูดวงด้วยศาสตร์ไฟพรหมญาณ มีระเบียบวิธีวิจัย ดังต่อไปนี้

1. รูปแบบงานวิจัย
2. ข้อมูลที่ใช้ในการวิจัย
3. ผู้ให้ข้อมูลสำคัญ (key informant)
4. ขั้นตอนการเก็บข้อมูลที่ใช้ในการวิจัย
5. วิธีการเก็บรวบรวมข้อมูล
6. การวิเคราะห์ข้อมูลและการนำเสนอผลการศึกษา

3.1 รูปแบบงานวิจัย

การกำหนดระเบียบวิธีการวิจัย (Methodology) เพื่อให้ทราบถึงทราบถึงความคิดเห็นในการเปลี่ยนแปลงพฤติกรรม หลังจากการใช้บริการคูดวงด้วยศาสตร์ไฟพรหมญาณ และเพื่อเป็นแนวทางในการนำผลการวิจัยไปประยุกต์ใช้ให้เหมาะกับธุรกิจการให้บริการคูดวง ซึ่งมีระเบียบวิธีวิจัย (Methodology) โดยใช้วิธีการวิจัยเชิงคุณภาพ (Qualitative Research) โดยผู้วิจัยได้ศึกษาข้อมูลต่างๆ และสัมภาษณ์กลุ่มผู้ให้ข้อมูลสำคัญในเชิงลึก (In-Depth Interview) เพื่อการเก็บรวบรวมข้อมูล วิเคราะห์ข้อมูลในเชิงเหตุผล โดยใช้ข้อมูลจากเอกสาร หรืองานวิจัยเชิงวิชาการต่างๆ (Documentation Research) มาวิเคราะห์ร่วมด้วยเพื่อให้ได้ข้อมูลที่น่าเชื่อถือ สามารถตอบจุดมุ่งหมายของงานวิจัยที่กำหนดไว้ได้ (ยุทธ ไกยวรรณ, 2550) ซึ่งมีสาระสำคัญสรุป ได้ดังต่อไปนี้

3.1.1 การวิจัยเชิงเอกสาร (documentary research)

กระบวนการวิจัยเชิงคุณภาพ (Qualitative Research) ได้ใช้ศึกษาและวิเคราะห์ข้อมูลจากเอกสาร (Documentary Research) เพื่อรวบรวมและทบทวนแนวความคิด ทฤษฎีและวรรณกรรมที่เกี่ยวข้อง รวมถึงใช้อ้างอิงและเป็นแนวทางในการตั้งคำถามเชิงลึกในลำดับต่อไป เพื่อให้ข้อมูล

รอบด้านได้อย่างตรงประเด็น สามารถนำไปวิเคราะห์ข้อมูลเพื่อตอบคำถามประเด็นที่สนใจศึกษาได้ (บริندا สันทนต์, 2560)

3.1.2 การสัมภาษณ์เชิงลึก (In-Depth Interview)

กระบวนการวิธีการวิจัย (Methodology) ได้ใช้แบบสัมภาษณ์ที่มีลักษณะเป็นการสัมภาษณ์เจาะลึก (In-Depth Interview) โดยคำถามแบบปลายเปิดซึ่งเป็นกระบวนการวิจัย (Methodology) ยืดหยุ่น เป็นอิสระในการตอบ แล้วจึงข้อมูลที่ได้มาสรุปคำสำคัญ (Keywords) ซึ่งการดำเนินการกระบวนการนี้จะช่วยทำให้ได้ข้อมูลที่มีความหลากหลาย (บริندا สันทนต์, 2560) ตามการเสนอแนะของ Bryman (2012) กล่าวว่า การวิจัยเชิงคุณภาพ (Qualitative Research) ควรใช้ผู้ให้ข้อมูลสำคัญ (key informant) จำนวน 20 - 30 คน ดังนั้นในการศึกษาวิจัยครั้งนี้ได้เลือกผู้ให้ข้อมูลสำคัญ (key informant) โดยใช้วิธีการเลือกแบบเจาะจง (Criterion Based Selection) คือนักศึกษาจบใหม่ระดับปริญญาตรี ในเขตกรุงเทพมหานคร ที่เคยใช้บริการคูดวงด้วยศาสตร์ไฟพรหมญาณ จำนวน 30 คน

3.2 ข้อมูลที่ใช้ในการวิจัยที่ศึกษา

ในส่วนระเบียบวิธีการวิจัยหรือกระบวนการวิจัย (Methodology) โดยการใช้วิธีการวิจัยเชิงคุณภาพ (Qualitative Research) ซึ่งข้อมูลที่น่ามาศึกษาวิจัยนั้นประกอบไปด้วยข้อมูลทั้งจากแหล่งข้อมูลปฐมภูมิ (Primary Data) และแหล่งข้อมูลทุติยภูมิ (Secondary Data) (นริศรา ภาควิธี และ สุธนา นาคฉาย, 2561)

3.2.1 แหล่งข้อมูลปฐมภูมิ(Primary Data)

เป็นแหล่งข้อมูลที่ได้จากการสัมภาษณ์เชิงลึก (In-Depth Interview) จากผู้ให้ข้อมูลสำคัญ (key informant) ซึ่งเป็นนักศึกษาจบใหม่ ระดับปริญญาตรี ในเขตกรุงเทพมหานคร ที่เคยใช้บริการคูดวงด้วยศาสตร์ไฟพรหมญาณ จำนวน 30 คน

3.2.2 แหล่งข้อมูลทุติยภูมิ(Secondary Data)

เป็นข้อมูลที่ได้จากการศึกษาค้นคว้าข้อมูลจากแหล่งข้อมูลต่างๆ เช่น วิทยานิพนธ์ สารนิพนธ์แนวคิดและทฤษฎีที่เกี่ยวข้องกับงานวิจัยรวมทั้งข้อมูลจากทั้งหนังสือ บทความ และข้อมูลที่

เกี่ยวข้องกับอินเทอร์เน็ตที่เกี่ยวข้องกับ โหราศาสตร์ และ พฤติกรรม รวมถึงสถานะที่นักศึกษาจบใหม่ต้องเผชิญในปัจจุบัน

3.3 ผู้ให้ข้อมูลสำคัญ (key informant)

ผู้ให้ข้อมูลสำคัญ (key informant) ที่ใช้ในการศึกษาครั้งนี้คือ นักศึกษาจบใหม่ ระดับปริญญาตรี ในเขตกรุงเทพมหานคร ที่เคยใช้บริการดูดวงด้วยศาสตร์โหราศาสตร์จำนวน 30 คน โดยการสุ่มแบบเฉพาะเจาะจง (Purposive Sampling) เพื่อให้มีความสอดคล้องกับจุดประสงค์ของงานวิจัย กล่าวคือเพื่อศึกษาความคิดเห็นของผู้ให้ข้อมูลสำคัญ (key informant) กับการเปลี่ยนแปลงพฤติกรรม หลังจากการใช้บริการดูดวงด้วยศาสตร์โหราศาสตร์

3.4 ขั้นตอนการเก็บข้อมูลที่ใช้ในการวิจัย

การศึกษาเรื่อง ความคิดเห็นของนักศึกษาจบใหม่ ระดับปริญญาตรี ในเขตกรุงเทพมหานครกับการเปลี่ยนแปลงพฤติกรรม หลังจากการใช้บริการดูดวงด้วยศาสตร์โหราศาสตร์ครั้งนี้ เป็นการวิจัยเชิงคุณภาพ (Qualitative Research) ด้วยการสัมภาษณ์เชิงลึก (In-Depth Interview) เพื่อนำข้อมูลที่ได้จากข้อมูลแบบปฐมภูมิและแบบทุติยภูมิไปใช้ในการวิเคราะห์ โดยจะมีการออกแบบโครงสร้างคำถามปลายเปิด จากนั้นมีการตรวจสอบข้อคำถามที่จะสัมภาษณ์โดยผู้เชี่ยวชาญ แล้วนำข้อคำถามที่ได้ไปใช้สัมภาษณ์ผู้ให้ข้อมูลสำคัญ (key informant) อย่างไม่เป็นการทางการ เพื่อให้ผู้ให้ข้อมูลสำคัญ (key informant) แสดงความคิดเห็นได้อย่างอิสระ และผู้วิจัยสามารถสอบถามข้อมูลเพิ่มเติมเพื่อเจาะลึกให้ได้ข้อมูลที่ชัดเจน ตรงประเด็นมากยิ่งขึ้น โดยในการเก็บรวบรวมข้อมูลนี้จะมีการสัมภาษณ์ผู้ให้ข้อมูลสำคัญ (key informant) จำนวน 30 คน ที่เป็นนักศึกษาจบใหม่ ระดับปริญญาตรี ในเขตกรุงเทพมหานคร ที่เคยใช้บริการดูดวงด้วยศาสตร์โหราศาสตร์ ซึ่งการตัดสินใจเลือกกลุ่มตัวอย่างนี้ตรงตามหลักเกณฑ์และมีความสอดคล้องกับวัตถุประสงค์ในการวิจัย

3.4.1 ศึกษากรอบวิธีการ

ข้อมูลและแนวทางในการตั้งคำถามเพื่อการสัมภาษณ์จากวิทยานิพนธ์สารนิพนธ์และงานวิจัยที่เกี่ยวข้อง รวมไปถึงแนวคิด ทฤษฎีที่เกี่ยวข้องเพื่อนำมาใช้ในการสัมภาษณ์ จากนั้นนำข้อมูลที่ได้มาทำการวิเคราะห์ และเตรียมคำถามเพื่อการสัมภาษณ์ต่อไป

3.4.2 เตรียมคำถามเพื่อการสัมภาษณ์

เตรียมคำถามเพื่อการสัมภาษณ์ผู้ให้ข้อมูลสำคัญ (key informant) ทั้งหมด 30 คน โดยชุดคำถามจะเป็นคำถามในลักษณะปลายเปิดให้แสดงความคิดเห็นและบรรยายถึงเหตุผลที่ผู้ให้ข้อมูลสำคัญเคยใช้บริการคูดวงด้วยศาสตร์ไฟพรหมญาณ โดยชุดคำถามจะเป็นชุดคำถามเดียวกันทั้งหมด และมีกรอบคำถามในลักษณะเดียวกัน

3.5 วิธีการเก็บรวบรวมข้อมูล

ขั้นตอนในการเก็บรวบรวมข้อมูล มีดังต่อไปนี้

3.5.1 ติดต่อกับกลุ่มผู้ให้ข้อมูลสำคัญ (key informant) ทั้ง 30 คนเพื่อดำเนินการสัมภาษณ์ โดยมีทั้งสัมภาษณ์ทั้งนัดพบ (Onsite) นัดหมาย วันเวลา และสถานที่ อีกแบบคือการสัมภาษณ์ทางวิดีโอคอลออนไลน์ (Online) โดยมีการนัดหมายไว้ล่วงหน้า ทั้งนี้ได้มีการเตรียมคำถามเพื่อการสัมภาษณ์ไว้ล่วงหน้าแล้วก่อนการเริ่มสัมภาษณ์

3.5.2 เมื่อพบกับผู้สัมภาษณ์ตามที่ได้นัดหมายเป็นที่เรียบร้อยแล้วก็ดำเนินการสัมภาษณ์แบบเชิงลึก (In-Depth Interview) ซึ่งก่อนที่ผู้วิจัยจะดำเนินการสัมภาษณ์ได้ทำการขออนุญาตผู้ให้สัมภาษณ์ในการบันทึกเสียงและจดบันทึกข้อมูล

3.5.3 ดำเนินการสัมภาษณ์ตามชุดคำถามที่เตรียมมาซึ่งเป็นคำถามปลายเปิด เน้นให้ผู้ให้สัมภาษณ์แสดงความคิดเห็นอย่างอิสระ และทำการดำเนินการเก็บรวบรวมข้อมูลให้ครบถ้วนทุกประเด็นคำถามที่ตั้งไว้ โดยในการสัมภาษณ์ต่อ 1 คน ใช้ระยะเวลาประมาณ 30 - 60 นาที

3.5.4 นำข้อมูลทั้งหมดที่ได้จากการสัมภาษณ์ผู้ให้ข้อมูลสำคัญ (key informant) ทั้ง 30 คน มาวิเคราะห์สรุปผล ซึ่งข้อมูลที่ได้มาเป็นข้อมูลแบบปฐมภูมิ และ ข้อมูลที่ได้จากการค้นคว้าศึกษาแนวคิด ทฤษฎีที่เกี่ยวข้องรวมทั้งข้อมูลจากงานวิจัย จากบทความ วิทยานิพนธ์ สารนิพนธ์ที่เคยมีผู้ศึกษาในประเด็นที่เกี่ยวข้องไว้มาใช้ในการวิเคราะห์ เพื่อสรุปความคิดเห็นร่วมด้วย

3.6 การวิเคราะห์ข้อมูลและการนำเสนอผลการศึกษา

เมื่อได้ดำเนินการสัมภาษณ์ผู้ให้ข้อมูลสำคัญ (key informant) ทั้ง 30 คนและเก็บรวบรวมจำแนกและสรุปข้อมูล แล้วจึงนำข้อมูลที่ได้มาวิเคราะห์เชิงเนื้อหา (Content Analysis) ซึ่งเป็นวิธีการวิเคราะห์ข้อมูลตามกระบวนการวิจัยเชิงคุณภาพ (บริندا สันหลวี, 2560) โดยผู้วิจัยต้องนำข้อมูลจากการสัมภาษณ์ มาดำเนินการตามกระบวนการ โดยสังเขป ดังนี้

3.6.1 เตรียมข้อมูล โดยการถอดเทปบันทึกเสียง แบบคำต่อคำ

3.6.2 แยกและแบ่งข้อมูลเป็นส่วนย่อยๆ (Segmenting)

3.6.3 กำหนดให้รหัสข้อมูล (Open Coding) โดยเลือกข้อมูลที่มีความหมายที่ใกล้เคียงกับหัวข้องานวิจัย

3.6.4 ทำการเชื่อมโยงข้อมูล (Axial Coding) ที่ให้รหัสแล้ว เนื่องจากรหัสข้อมูล (Open Coding) จะมีความกระจัดกระจายอยู่

3.6.5 จัดกลุ่มข้อมูล โดยคัดเลือกคำเฉพาะที่มีความหมายในเชิงบริบทที่ใกล้เคียงกันไว้ด้วยกัน

3.6.6 หาประเด็นหลักข้อมูลที่จัดกลุ่ม (Selective Coding) ไว้และกำหนดคำนิยามของกลุ่มคำเหล่านั้นใหม่ เพื่อให้เกิดความเข้าใจความหมายที่ตรงกัน

3.6.7 เข้าสู่การอธิบายความคิดเห็นที่ได้ของผู้ที่เคยใช้บริการดูดวง กับการเปลี่ยนแปลงพฤติกรรม หลังจากการใช้บริการดูดวงด้วยศาสตร์ไฟพรหมญาณ ซึ่งเป็นข้อมูลปฐมภูมิ โดยการเขียนบรรยายนำเสนอถึงผลการวิเคราะห์และผลการศึกษา โดยมีข้อมูลแบบทุติยภูมิที่ได้จากการศึกษา ค้นคว้า รวมทั้งผลงานวิจัยที่เกี่ยวข้องมาอ้างอิงถึงความสอดคล้อง หรือข้อโต้แย้งต่อผลการวิเคราะห์ร่วมด้วย

บทที่ 4

ผลการวิจัย

การศึกษาเรื่องความคิดเห็นของนักศึกษาจบใหม่ ระดับปริญญาตรี ในเขตกรุงเทพมหานคร กับการเปลี่ยนแปลงพฤติกรรม หลังจากการใช้บริการคูดวงด้วยศาสตร์ไฟพรหมญาณ เป็นการศึกษาวิจัยเชิงคุณภาพ โดยใช้วิธีการเก็บข้อมูลปฐมภูมิจากการสัมภาษณ์เชิงลึก จากผู้ให้ข้อมูลสำคัญ (key informant) จำนวน 30 คน ที่เคยใช้บริการด้วยศาสตร์ไฟพรหมญาณ ซึ่งเป็นนักศึกษาจบใหม่ ระดับปริญญาตรี ในเขตกรุงเทพมหานคร โดยใช้การเลือกแบบเจาะจง (Criterion Based Selection) เพื่อศึกษาความคิดเห็นของนักศึกษาจบใหม่ ระดับปริญญาตรี ในเขตกรุงเทพมหานคร กับการเปลี่ยนแปลงพฤติกรรม หลังจากการใช้บริการคูดวงด้วยศาสตร์ไฟพรหมญาณ ในการสัมภาษณ์เพื่อเก็บข้อมูลครั้งนี้ มีทั้งการสัมภาษณ์ทางโทรศัพท์และนัดพบ โดยสัมภาษณ์เชิงโครงสร้าง (Structure Interview) ผ่านการใช้คำถามปลายเปิด เพื่อให้ผู้ถูกสัมภาษณ์สามารถแสดงความคิดเห็นได้อย่างอิสระ แต่อยู่ภายใต้ข้อคำถามที่กำหนดไว้แล้ว หลังจากนั้นผู้วิจัยได้ทำการถอดความ วิเคราะห์บทสัมภาษณ์ และสรุปประเด็นที่น่าสนใจ ดังนี้

4.1 ข้อมูลประชากรศาสตร์ของผู้ให้ข้อมูลสำคัญ

ข้อมูลที่ได้ทำการเก็บข้อมูลประกอบด้วย มหาวิทยาลัยที่จบการศึกษา, เพศ และความถี่ในการคูดวง สามารถสรุปได้ดังตารางนี้

ตาราง 4.1 ผลที่ได้จากการเก็บข้อมูลจากผู้ให้ข้อมูลสำคัญ (key informant)

ลำดับ	มหาวิทยาลัยที่จบการศึกษา	เพศ	ความถี่ในการคูดวง (โดยประมาณ)
1	มหิดล	ชาย	3 เดือน/ครั้ง
2	รามคำแหง	ชาย	3 เดือน/ครั้ง
3	เกษตรศาสตร์	หญิง	3 เดือน/ครั้ง
4	มหิดล	ชาย	6 เดือน/ครั้ง
5	มหิดล	หญิง	3 เดือน/ครั้ง

6	จุฬาลงกรณ์มหาวิทยาลัย	หญิง	3 เดือน/ครั้ง
7	ศรีนครินทรวิโรฒ	ชาย	3 เดือน/ครั้ง
8	จุฬาลงกรณ์มหาวิทยาลัย	ชาย	1 เดือน/ครั้ง
9	ธรรมศาสตร์	ชาย	3 เดือน/ครั้ง
10	เกษตรศาสตร์	ชาย	6 เดือน/ครั้ง
11	เกษตรศาสตร์	ชาย	1 เดือน/ครั้ง
12	เกษตรศาสตร์	หญิง	3 เดือน/ครั้ง
13	ธรรมศาสตร์	หญิง	6 เดือน/ครั้ง
14	มหิดล	หญิง	6 เดือน/ครั้ง
15	มหิดล	ชาย	3 เดือน/ครั้ง
16	ธรรมศาสตร์	หญิง	6 เดือน/ครั้ง
17	จุฬาลงกรณ์มหาวิทยาลัย	หญิง	3 เดือน/ครั้ง
18	เกษตรศาสตร์	หญิง	6 เดือน/ครั้ง
19	เกษตรศาสตร์	หญิง	3 เดือน/ครั้ง
20	จุฬาลงกรณ์มหาวิทยาลัย	ชาย	1 เดือน/ครั้ง
21	เกษตรศาสตร์	หญิง	12 เดือน/ครั้ง
22	มหิดล	ชาย	3 เดือน/ครั้ง
23	เกษตรศาสตร์	หญิง	12 เดือน/ครั้ง
24	ธรรมศาสตร์	หญิง	3 เดือน/ครั้ง
25	เกษตรศาสตร์	หญิง	12 เดือน/ครั้ง
26	มหิดล	ชาย	12 เดือน/ครั้ง
27	จุฬาลงกรณ์มหาวิทยาลัย	หญิง	6 เดือน/ครั้ง
28	ธรรมศาสตร์	หญิง	3 เดือน/ครั้ง
29	ศรีนครินทรวิโรฒ	หญิง	3 เดือน/ครั้ง
30	เกษตรศาสตร์	หญิง	6 เดือน/ครั้ง

จากตาราง 4.1 พบว่าผู้ให้ข้อมูลสำคัญ จบจากมหาวิทยาลัยมหิดล จำนวน 7 คน คิดเป็น 23.33% มหาวิทยาลัยรามคำแหง จำนวน 1 คน คิดเป็น 3.33, มหาวิทยาลัยเกษตรศาสตร์ จำนวน 10 คน คิดเป็น 33.33%, มหาวิทยาลัยจุฬาลงกรณ์มหาวิทยาลัย จำนวน 5 คน คิดเป็น 16.67 %,

มหาวิทยาลัยธรรมศาสตร์ จำนวน 5 คน คิดเป็น 16.67 % และ มหาวิทยาลัยศรีนครินทรวิโรฒ จำนวน 2 คน คิดเป็น 6.67 % โดยแบ่งเป็น เพศชาย จำนวน 12 คน คิดเป็น 40.00 % และ เพศหญิง จำนวน 18 คน คิดเป็น 60.00 % มีความถี่ในการดูดวง (โดยประมาณ) อยู่ที่ 1 เดือน/ครั้ง จำนวน 3 คน คิดเป็น 10.00 % , 3 เดือน/ ครั้ง จำนวน 15 คน คิดเป็น 50.00 % , 6 เดือน/ ครั้ง จำนวน 8 คน คิดเป็น 26.67 % และ 12 เดือน/ ครั้ง จำนวน 4 คน คิดเป็น 13.33 %

4.2 ผลการวิจัย

ผู้วิจัยสามารถสรุปสาระสำคัญที่ได้จากการสัมภาษณ์ผู้ให้ข้อมูลสำคัญเกี่ยวกับความคิดเห็นของในเปลี่ยนแปลงพฤติกรรม หลังจากการใช้บริการดูดวงด้วยศาสตร์ไพพรหมญาณ พบว่าผู้ให้ข้อมูลสำคัญ มีความคิดเห็นว่าการเปลี่ยนแปลงพฤติกรรมหลังจากการใช้บริการดูดวงด้วยศาสตร์ไพพรหมญาณ จากข้อมูลพบว่าผู้ให้ข้อมูลสำคัญ มีความคิดเห็นว่าการเปลี่ยนแปลงพฤติกรรมทั้ง 5 ด้านที่ได้ทำการสัมภาษณ์ ดังนี้

ตาราง 4.2 แสดงผลความคิดเห็นเกิดการเปลี่ยนแปลงพฤติกรรมหลังจากการใช้บริการดูดวงด้วยศาสตร์ไพพรหมญาณ ของผู้ให้ข้อมูลสำคัญ (key informant) จำนวน 30 คน ที่เคยใช้บริการด้วยศาสตร์ไพพรหมญาณ ซึ่งเป็นนักศึกษาจบใหม่ ระดับปริญญาตรี ในเขตกรุงเทพมหานคร

จำนวนความคิดเห็น ที่เกิดการเปลี่ยนแปลงพฤติกรรม	คิดเป็น%	จัดอยู่ใน ประเด็นย่อย	จัดอยู่ใน ประเด็นหลัก	พฤติกรรม
การวางตัว (15/30)	50.00%	ด้านการใช้ชีวิต	การทำงาน (30/30)	เปลี่ยนแปลง พฤติกรรม
การเรียนรู้ (4/30)	13.33%			
ระมัดระวัง (16/30)	53.33%			
ความมั่นใจ (29/30)	96.67%	ด้านจิตใจ		
เชี่ยวชาญจิตใจ (12/30)	40.00%			
นำคำทำนายไปพิจารณาก่อน (7/30)	23.33%	ด้านความคิด		
ระวังการใช้จ่าย (20/30)	66.67%	ด้านการใช้จ่าย ทางการเงิน	การเงิน (26/30)	
การวางแผน (7/30)	23.33%			
การลงทุน (6/30)	20.00%			

การเลี้ยงดวง (8/30)	26.67%			เปลี่ยนแปลง พฤติกรรม
การทวงเงิน (1/30)	3.33%			
การมีเหตุผล (3/30)	10.00%	ด้านการใช้ ชีวิตคู่	ความรัก (25/30)	
ระมัดระวัง (15/30)	50.00%			
ปรับเปลี่ยนการใช้ชีวิต (12/30)	40.00%			
การตัดสินใจ (2/30)	6.67%			
ความสบายใจ (7/30)	23.33%			
ระมัดระวัง (8/30)	26.67%	ด้านการป้องกัน ปัญหาทางสุขภาพ	สุขภาพ (26/30)	
การเดินทาง (11/30)	36.67%			
ดูแลตัวเอง (10/30)	33.33%			
ซื้อประกัน (1/30)	3.33%			
ครอบครัว (7/30)	23.33%	ด้านสิ่งที่ ติดค้างในใจ	อื่นๆ (10/30)	
ทำบุญเสริมดวง (3/30)	10.00%			
การยอมรับ (3/30)	10.00%			
การเรียนรู้ (2/30)	6.67%			

ข้อมูลจากตารางข้างต้น สามารถจำแนกออกเป็นแผนภาพ (Diagram) ได้ดังนี้

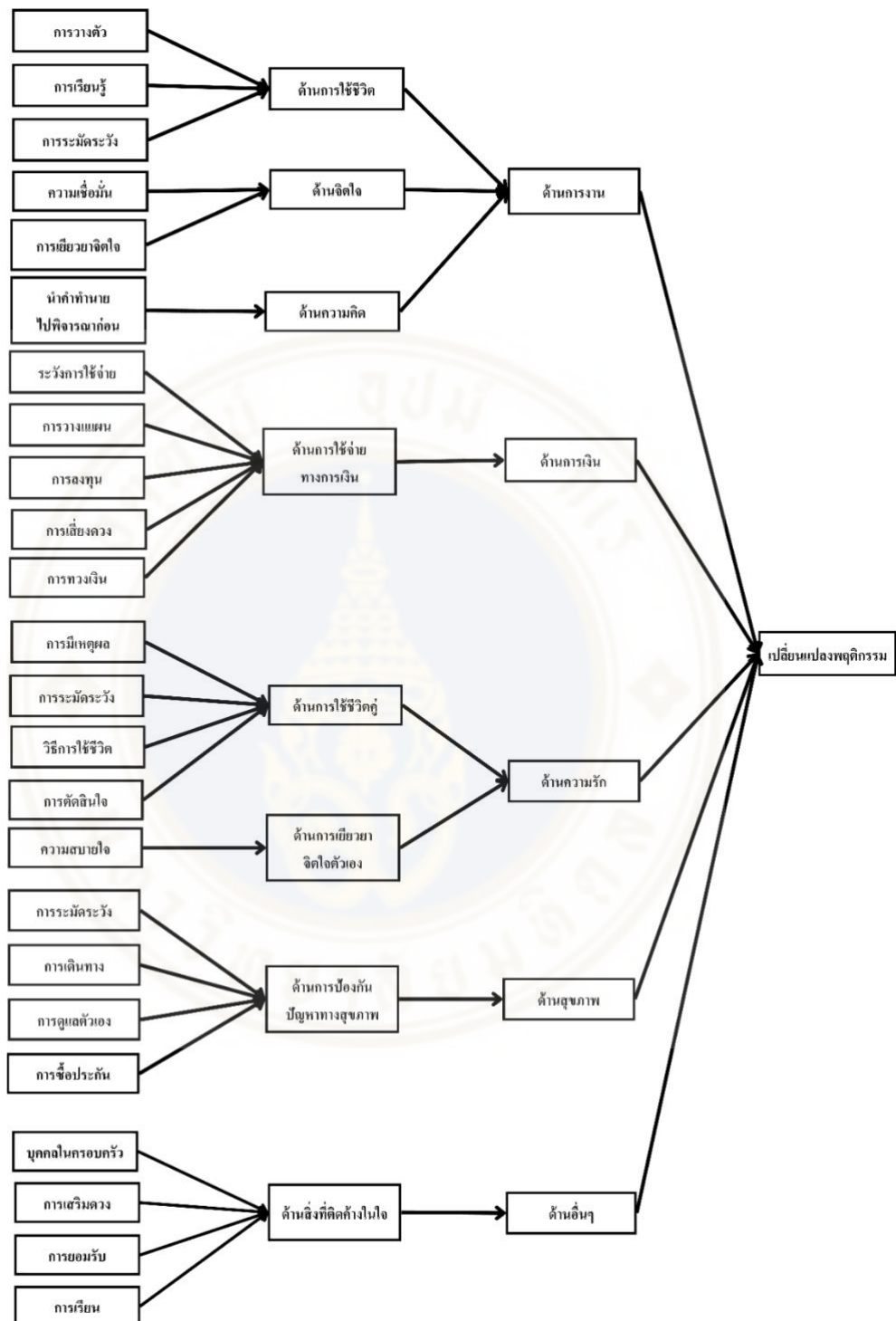

ภาพที่ 4.1 แสดงความคิดเห็นเรื่องการเปลี่ยนแปลงพฤติกรรมพฤติกรรม หลังจากการใช้บริการคู่มือด้วยศาสตร์ไฟพรหมญาณ

1) **ด้านการงาน** คือ การเปลี่ยนแปลงพฤติกรรมด้านการทำงาน การปฏิบัติงานร่วมกับผู้อื่น การตัดสินใจเลือกกระทำหรือไม่กระทำอะไรบางสิ่งบางอย่างที่เกี่ยวข้องกับหน้าที่การทำงาน ผู้ให้ข้อมูลสำคัญรู้สึกว่าจะส่งผลกระทบต่อสำคัญๆ ในชีวิตของเขา รวมถึงการเสริมความมั่นใจให้กับตัวเองในกรณีที่เขาได้ตัดสินใจเลือกอะไรไปแล้ว แต่ยังคงขาดความเชื่อมั่นหรือความมั่นใจ ในสิ่งที่ได้ตัดสินใจเลือก การควบคุมด้วยศาสตร์ไฟพรหมญาณจึงเป็นอีกสิ่งหนึ่งที่เป็นเครื่องยึดเหนี่ยวและเสริมความมั่นใจให้เขาได้มากยิ่งขึ้น ซึ่งจากการเก็บข้อมูลในการวิจัยครั้งนี้ พบว่าผู้ให้ข้อมูลสำคัญทั้ง 30 คน มีความคิดเห็นว่าการเปลี่ยนแปลงพฤติกรรมด้านการงาน หลังจากการใช้บริการควบคุมด้วยศาสตร์ไฟพรหมญาณ สามารถจำแนกออกเป็นหมวดหมู่ ได้ดังนี้

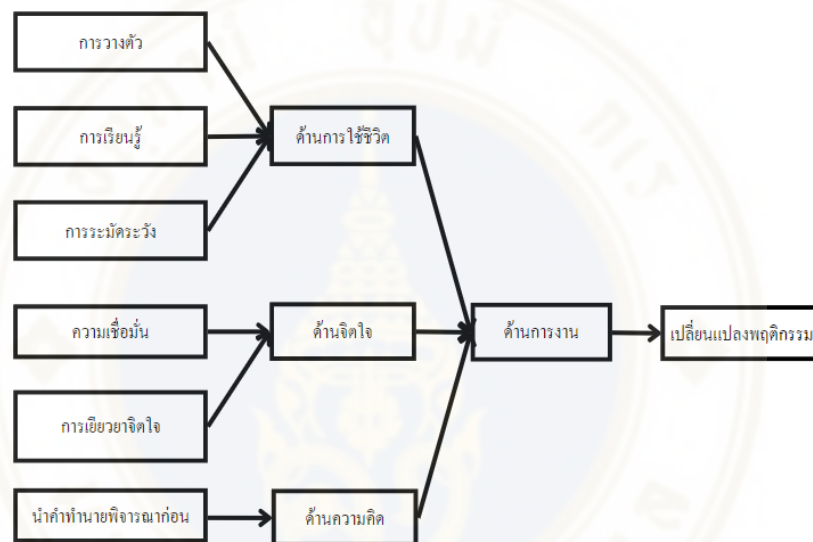

ภาพที่ 4.2 แสดงความคิดเห็นเรื่องการเปลี่ยนแปลงพฤติกรรมด้านการงาน

1.1 ด้านการใช้ชีวิต เกิดการเปลี่ยนแปลงพฤติกรรมด้านการงานใน 3 ประเด็นย่อย ดังนี้

1.1.1 **การวางตัว** ผู้ให้ข้อมูลสำคัญ 15 จาก 30 คน มีความคิดเห็นว่าการเปลี่ยนแปลงในการวางตัวในด้านการงาน เพื่อจะได้ทำงานร่วมกับผู้อื่นและหัวหน้างานให้เหมาะสม และทำงานได้อย่างราบรื่น ไม่เกิดปัญหาในการปฏิบัติงาน

ตัวอย่างคำตอบจากผู้ให้ข้อมูลสำคัญ

“...แนวทางในการแบบใช้ชีวิตในการทำงานมากกว่า หรือว่าบางคนก็รู้ว่าห่วยเพื่อนคนนี้ หรือว่าพี่ในงานคนนี้น่าจะต้องเฝ้าระวังนะฮะเรากี่ ระวังมากขึ้น แบบวันนี้ไม่ควรจะไปเล่นนะ เรากี่ห่างๆ ระวังนะไม่ไปเล่นกับเขาฮะ เราต้องวางตัวให้เป็นแบบนี้...” (ผู้ให้ข้อมูลสำคัญคนที่ 1)

“... เราอาจจะเป็นคนที่ไม่เคยเข้าหาผู้ใหญ่ คุยกับผู้ใหญ่ไม่เก่ง เราก็ลองเปลี่ยนตัวเอง ในการลองคุยกับหัวหน้ามากขึ้น หรือว่าลองถามหัวหน้าเกี่ยวกับความคิดเห็นในการทำงานของเรา เราก็ได้ปรับตัวเองแล้วก็ทำให้หัวหน้าคงเห็นว่าเราปรับตัวเองด้วย ทำให้เกิดผลที่ดีว่าเราก็ได้รับการเลื่อนขั้นเลื่อนตำแหน่ง ก็ได้อะไรที่มันดี Offer ดีๆ...” (ผู้ให้ข้อมูลสำคัญคนที่ 3)

“... คือการจะพูดคุยกับคนนะค่ะ ต้องดูก่อนว่าคนคนนี้เราพูดในเวย์ไหน คำถึงจะทำตามที่เราต้องการ เราก็อาจจะมีการปรับคำพูดที่ซอพลง เพื่อให้เขารู้สึกโอเค และให้เขายินดีที่จะทำตามสิ่งที่เราสื่อสารไป หรือคำสั่งของเราอย่างนี้ละค่ะ ...” (ผู้ให้ข้อมูลสำคัญคนที่ 21)

1.1.2 ด้านการเรียนรู้ ผู้ให้ข้อมูลสำคัญ 15 จาก 30 คน มีความคิดเห็นว่าเกิดการเปลี่ยนแปลงในการเรียนรู้ด้านการงาน เป็นการเตรียมความพร้อมให้ตัวเอง เปิดใจเรียนรู้ฝึกฝนสิ่งใหม่ๆ (Up Skill) หรือเพิ่มเติมความรู้เดิม (Re Skill) ให้เกิดทักษะ เพื่อในเป็นหนทางในการเติบโตทางด้านหน้าที่การงานในอนาคตที่จะมาถึง หรือในอาชีพที่เขาปรารถนา

ตัวอย่างคำตอบจากผู้ให้ข้อมูลสำคัญ

“... มีช่วงหนึ่งที่เราต้องการเปลี่ยนงาน แล้วก็มีการไปดูไฟเพื่อให้เรามีแนวทางขึ้นมา และทำให้เราสามารถเปลี่ยนงานได้เลย จากไฟที่ออกมาอะครีบ ไฟที่ออกมา ก็บอกให้เราไปเรียนรู้เพิ่ม หากความรู้เพิ่มเติมในเรื่องงานที่เราต้องการ ไปในสายนั้น...” (ผู้ให้ข้อมูลสำคัญคนที่ 4)

“... ก็มีการเปลี่ยนแปลง สมมุติว่างานเนี่ย ในคำทำนายบอกต้องเพิ่มทักษะหรือ up skill ตัวเองตรงนั้นละอะ ไรอย่างเงี้ย เราก็มีการตื่นตัวมากขึ้น จริงๆ โดยส่วนตัวอาจจะวางตรงนั้นไปโดยความเฉยชา ไม่ทำก็ได้อะ ไรอย่างเงี้ย แต่พอหมอบอกโอเคสมมุติว่าตั้ง Goals ไว้หนึ่งอย่าง พอดูหรือทำนายมาแล้วว่าโอเคมีทางเป็นไปได้นะครีบ แต่ก็ต้องเพิ่มทักษะอะไรเงี้ยเข้าไป...” (ผู้ให้ข้อมูลสำคัญคนที่ 15)

1.1.3 ด้านระมัดระวัง ผู้ให้ข้อมูลสำคัญ 16 จาก 30 คน มีความคิดเห็นว่าเกิดการเปลี่ยนแปลงในเรื่องการระมัดระวังในด้านการงาน เพื่อจะไม่ให้เกิดข้อผิดพลาด หรืออุปสรรคปัญหา ที่เขากังวล และไม่ปรารถนาให้เกิดขึ้น รวมถึงเตรียมแผนสำรอง เพื่อรับมือหรือป้องกันไม่ให้เกิดปัญหาที่เขาไม่พึงประสงค์

1.1.4 ตัวอย่างคำตอบจากผู้ให้ข้อมูลสำคัญ

“...ถ้าเรารู้สึกว่าเราได้มีการถูกเตือนว่างานที่เราอยู่ คุมมีปัญหา เราจะระวังมากขึ้นคะ ในการที่จะส่งออกงานให้ลูกค้า หรือขั้นตอนในการทำงานของเรา แต่ผลงานมากขึ้น เกิดเพื่อไม่ให้ปัญหานั้นๆ ขึ้นมาคะ” (ผู้ให้ข้อมูลสำคัญคนที่ 6)

“...ระวัง ใช้สติและปัญญา ไตร่ตรองในการจะทำอะไร เลือกใช้คนให้ถูกกับงาน...” (ผู้ให้ข้อมูลสำคัญคนที่ 7)

“...การเปลี่ยนแปลงพฤติกรรม คือ พยายามหาวิธีรับมือกับอุปสรรค ทำให้อุปสรรคนั้นเบาลง หรือ ไม่มีเลย...” (ผู้ให้ข้อมูลสำคัญคนที่ 22)

1.2 ด้านจิตใจ เกิดการเปลี่ยนแปลงพฤติกรรมด้านการงานใน 2 ประเด็น ดังนี้

1.2.1 ความเชื่อมั่น ผู้ให้ข้อมูลสำคัญ 29 จาก 30 คน มีความคิดเห็นว่าการเปลี่ยนแปลงเรื่องความเชื่อมั่นในด้านการงาน เนื่องจากในบางครั้งเขาได้ตัดสินใจเลือกอะไรบางอย่างไปแล้ว แต่ยังขาดคนมายืนยัน ให้ความเชื่อมั่น ความมั่นใจในประเด็นนั้นๆ ได้ จึงต้องให้นักพยากรณ์ทำนาย หากคำทำนายนั้นๆ ตรงกับที่เขาคิดไว้ ก็จะยิ่งเสริมสร้างความมั่นใจ กระตุ้นความเชื่อมั่นให้เขาได้

ตัวอย่างคำตอบจากผู้ให้ข้อมูลสำคัญ

“... เราอาจจะมองหาสายงานนั้นๆ มากกว่า มันจะแคบลง สมมุติว่าเราไม่ได้เปิดไฟเรา ก็จะสมัครงานแบบหว่านมั่ว เมื่อไฟแนะนำเราก็อาจจะสโคปเล็กลงครับว่าจะสมัครในสายงานแบบไหน ก็เป็นแนวทางให้เราได้ครับ...” (ผู้ให้ข้อมูลสำคัญคนที่ 9)

“...เหมือนให้ไฟคอนเฟิร์มอีกทีนึงว่าจะแบบไหนอย่างเงี้ย...ก็เคยคิดที่จะทำบางสิ่งบางอย่าง อยู่ดีๆก็ตัดใจไปเลยรู้สึกว่ามันไม่เวิร์ค ซึ่งมันก็ค่อนข้างที่จะจริง ทำไปก็น่าจะเหนื่อยฟรีประมาณนี้ แล้วก็เลือกที่ไฟทักมาด้วยแล้วในใจเราก็คิดเหมือนกันด้วย ก็ค่อนข้างที่จะโอเคไม่เหนื่อยมาก...” (ผู้ให้ข้อมูลสำคัญคนที่ 11)

“...จริงๆถ้าเราไม่ดูเราอาจจะปล่อยเฉยๆไป มันเหมือนมีแรงกระตุ้นมากขึ้นอะครับ ทำให้เรามีพลังในทิศทางบวกที่จะทำสิ่งนั้นมากขึ้นไปด้วย...” (ผู้ให้ข้อมูลสำคัญคนที่ 15)

“...ก็เปลี่ยนแปลง ก็รู้สึกที่เราไม่ต้องกลัวละ เหมือนกับว่าอย่างน้อยเราไปดูดวงมาใช่ไหมคะ ก็อาจจะมิตั้งจริงบ้าง ไม่จริงบ้างถูกไหมคะ แต่เราก็รู้เขารู้เรา เราก็รู้สึก ว่า อ้อ คุณคิดอย่างนี้กับเราใช่ไหม เราก็แบบอยู่ได้อย่างเนี้ยคะ เหมือนกับรับมือกับเขาได้...” (ผู้ให้ข้อมูลสำคัญคนที่ 25)

1.2.2 เยียวายจิตใจ ผู้ให้ข้อมูลสำคัญ 12 จาก 30 มีความคิดเห็นว่าการเปลี่ยนแปลงเรื่องการเยียวายจิตใจในด้านการงาน มีความสบายใจ เป็นกำลังใจ ให้เขาสามารถข้ามก้าวผ่านปัญหาอุปสรรคที่เขาไปประสบพบเจอ เกิดแรงผลักดันให้เขามีพลัง มีแรงต่อสู้กับปัญหาจากปฏิบัติหน้าที่การทำงานได้ เชื่อว่ามันจะผ่านพ้นสิ่งที่เป็นอุปสรรคต่างๆ ไปได้ด้วยดี แม้จะยากเย็นขนาดไหนก็ตาม

ตัวอย่างคำตอบจากผู้ให้ข้อมูลสำคัญ

“...มันเป็นอีกหนึ่งกำลังใจ อีกหนึ่งแรงที่แบบ เข้มมัน ไปได้มัน ไปได้เนเราก็เลยแบบ ต้องสู้ต่อ มีครั้งหนึ่งที่เราเหมือนเพลไปแล้ว เราสอบไม่ผ่านอะไรอย่างเงี้ย แต่ว่าเรายังยึดมั่นถือมั่นอยู่ว่า เราจะต้องได้ไปยังไงมันก็ต้องผ่านจุดนี้ไปได้ เพราะฉะนั้นเราก็มืดมองอีกรอบนึงแล้วมันก็ผ่าน...” (ผู้ให้ข้อมูลสำคัญคนที่ 12)

“...อุปสรรคเข้ามาจะอย่างเนี่ยละ ก็ให้เราคำนึงว่าอ้อเดี๋ยวมันก็จะผ่านไป เดียวผลลัพธ์มันก็จะออกมาดีเองอะไรประมาณนี้ละ ก็เลยทำให้เวลาที่เจออุปสรรคเนี่ย มีผลต่อเรื่องของจิตใจเนอะ มันก็จะผ่านไปได้ง่ายขึ้น เพราะว่าเราคิดว่ามันจะผ่านไป...” (ผู้ให้ข้อมูลสำคัญคนที่ 16)

“...การเปลี่ยนแปลงพฤติกรรมมันคือการฮิลใจมากกว่า เช่นตอนที่เราส่งใบสมัครไปเยอะๆ แล้วไม่มีใครสนใจเรา ก็ทำให้เรากลับมาคิดว่าเออหือเค้าก็เดือนเราแล้วเนาะ ก็ทำให้แบบโอเค ก็สบายใจขึ้น ช่วงที่ไม่มี จั้นตอนโน้นที่เค้าบอก ก็น่าจะมีข่าวดีบ้างอะไรแบบเนี่ยละ...” (ผู้ให้ข้อมูลสำคัญคนที่ 30)

1.3 ความคิด เกิดการเปลี่ยนแปลงพฤติกรรมในประเด็นต่างๆ ดังนี้

1.3.1 มีการนำคำทำนายไปพิจารณาก่อน ผู้ให้ข้อมูลสำคัญ 7 จาก 30 คน มีความคิดเห็นว่าการเปลี่ยนแปลงพฤติกรรม แต่จะต้องนำคำทำนายนั้นไปพิจารณาไตร่ตรองก่อน ไม่ได้เชื่อตามนั้นทันที และจะเลือกเปลี่ยนแปลงพฤติกรรมหรือกระทำบางอย่างตามความเหมาะสมที่เขาเลือกและตัดสินใจแล้ว

ตัวอย่างคำตอบจากผู้ให้ข้อมูลสำคัญ

“...(ความเชื่อ) อาจจะไม่ได้เต็มร้อยเปอร์เซ็นต์ อาจจะแบบไม่ได้แบบเชื่อ หรือหลงเชื่อไปเลย แต่เราจะเอาคำทำนายเอามาคิด วิเคราะห์ แยกแยะ ของเราเองด้วยครับ ...แบบบางครั้งอาจจะไป Adapt เพิ่มเติม ปรับเปลี่ยนบ้างอะไรเงี้ย เพื่อเอามันอาจจะไม่ได้ทำได้ทั้งหมด เพราะว่าเราอาจจะแบบว่าก็ต้องแบบปรับเปลี่ยนไปตาม สถานการณ์บ้างอะครับ ...” (ผู้ให้ข้อมูลสำคัญคนที่ 1)

“...มีข้อเสนอแนะเกิดขึ้นว่าเราควรที่จะ เหมือนกับจะมีกลยุทธ์ให้เราไปคิดต่อเอง ไฟจะมีคำแนะนำมาให้ว่า ตอนนี้อยู่สถานการณ์ที่เป็นอยู่จะเป็นแบบนี้ละ แต่ถ้าเกิดว่าเราจะย้ายหรือเราจะ

ไป เราควรที่จะแบบนี้ละ แบบนี้อะครับ แล้วในมุมมองพฤติกรรมที่เราเปลี่ยนแปลง เราก็ใช้ดุลยพินิจของเราไปสานต่อและไปคิดต่อ...” (ผู้ให้ข้อมูลสำคัญคนที่ 8)

“...เวลาที่ไฟเขาพูดเรื่องการทำงานมานี้ๆ เราก็จะกลับมาคิดกับตัวเองก่อนว่า โอเค ทิศทางมันจะต้องไปทางไหนต่อ เราจะต้องเดินหมากในชีวิตเราว่าควรเปลี่ยน หรือไม่ควรเปลี่ยน...” (ผู้ให้ข้อมูลสำคัญคนที่ 14)

2) ด้านการเงิน คือ การเปลี่ยนแปลงพฤติกรรมด้านการเงิน ซึ่งเป็นด้านที่ค่อนข้างส่งผลสำคัญมากอีกด้านหนึ่งในการดำเนินชีวิต เพราะเป็นเรื่องของการวางแผนการใช้จ่าย เกี่ยวข้องกับฐานะ ความมั่งคั่ง ความเป็นอยู่ของบุคคลนั้นๆ โดยตรง ซึ่งจากการเก็บข้อมูลในการวิจัยครั้งนี้ พบว่าผู้ให้ข้อมูลสำคัญ จำนวน 26 คน จาก 30 คน มีความคิดเห็นว่าการเปลี่ยนแปลงพฤติกรรมด้านการเงิน มีความคิดเห็นว่าการเปลี่ยนแปลงพฤติกรรมด้านการเงิน หลังจากการใช้บริการดูแลสุขภาพด้วยศาสตร์ไฟพรหมญาณ สามารถจำแนกออกเป็นหมวดหมู่ ได้ดังนี้

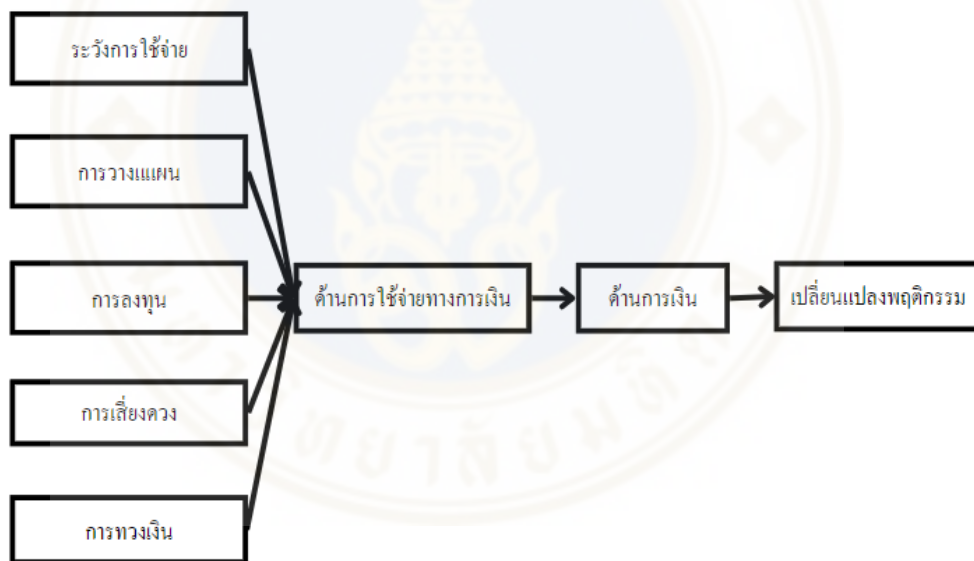

ภาพที่ 4.3 แสดงความคิดเห็นเรื่องการเปลี่ยนแปลงพฤติกรรมด้านการเงิน

2.1 ด้านการใช้จ่ายทางการเงิน เกิดการเปลี่ยนแปลงพฤติกรรมในประเด็นต่างๆ ดังนี้

2.2.1 รั้บรั้บระบุงการใช้จ่าย ผู้ให้ข้อมูลสำคัญ 20 จาก 30 คน มีความคิดเห็นว่าการเปลี่ยนแปลงในเรื่องการระบุงการใช้จ่ายด้านการเงิน คือ มีสติ มีความข้บข้บข้บใจ คิดก่อนใช้จ่าย ไม่ใช่เงินตามอารมณ์ เตือนตัวเองก่อนใช้จ่าย หรือจะต้องเสี่ยงในเรื่องการถูกลอกหลวงเกี่ยวกับการเงิน

ตัวอย่างคำตอบจากผู้ให้ข้อมูลสำคัญ

“...ระมัดระวังเรื่องการใช้เงินมากขึ้น ถ้ามีการเตือนว่าเราจะเสียเงินนะในเรื่องนั้นๆนี้ หรืออาจจะในเรื่องของการมีคนมาหลอกใช้ หลอกขอเงินนะ หรือหลอกไป เราจะต้องมีการใช้เงิน ก็ต้องคอยดูว่าอันนั้นมันสมเหตุสมผลไหม มันเสี่ยงหรือเปล่า หรือมีเปอร์เซ็นต์ที่เราจะสูญเสียมากกว่าที่จะได้ หรือดูแล้วมันไม่คุ้มค่าอะไรแบบนี้ครับ เราก็จะระมัดระวังขึ้น...” (ผู้ให้ข้อมูลสำคัญคนที่ 2)

“...จริงๆถ้ามีการเตือนว่า เงินไม่ค่อยได้หรืออะไรเงี้ยคะ เราจะลดการใช้จ่ายลง จะเสี่ยงการใช้เงินก้อนใหญ่...” (ผู้ให้ข้อมูลสำคัญคนที่ 6)

“...จะมีการปรับพฤติกรรมการใช้เงินนะครับ เพราะว่าหากไปบอกว่าจะมีรายจ่ายฉุกเฉิน เราจะมีการกันเงินไว้ในบางส่วนครับ หรือใช้จ่ายในสิ่งที่ไม่เป็นประโยชน์ลดลงอะครับ...” (ผู้ให้ข้อมูลสำคัญคนที่ 9)

2.2.2 การวางแผน ผู้ให้ข้อมูลสำคัญ 7 จาก 30 คน มีความคิดเห็นว่าการเกิดการเปลี่ยนแปลงในเรื่องการวางแผนด้านการเงิน หรือ วางแผนปิดช่องโหว่ที่ช่องทางการเงินจะรั่วไหล หรือเสียหาย มีแผนการใช้จ่ายที่ชัดเจนมากกว่าเดิม

ตัวอย่างคำตอบจากผู้ให้ข้อมูลสำคัญ

“...เวลาที่เปิดไฟโดยรวมมันก็จะมีการรวมของดวงให้เห็นใช่ไหม เราก็จะรู้สึกว่าจะสามารถถ่วงการใช้จ่าย การวางแผนได้ประมาณหนึ่ง...” (ผู้ให้ข้อมูลสำคัญคนที่ 18)

“... เรามองไม่เห็นในภาพรวม แบบเอ๊ะทำไมช่วงนี้เราติดขัดจัง อ้อพอมานะเปิดไฟดู พอเราดูดวง มันอาจจะไม่ได้หาสาเหตุ แต่มันมีช่องโหว่จากตรงนั้นตรงนี่อะไรอย่างเงี้ย พอเปิดไฟแล้วมันก็เหมือนกับว่า เหมือนมันโกลด์ไลน์ให้เรา เราก็ใช้ชีวิตในการเงินอะรอบคอบมากขึ้น มีการวางแผนมากขึ้น...” (ผู้ให้ข้อมูลสำคัญคนที่ 24)

“... เพราะรู้สึกว่ถ้าเขาทักว่า อาจจะต้องมีรายจ่ายเพิ่มมากขึ้นนะ อาจจะใช้จ่ายเกินความจำเป็นหรืออะไรก็แล้วแต่ เรารู้สึกว่ถ้าไปบอกว่เราต้องทำตามวาระ...วางแผนมากขึ้น มีแพลนมากขึ้น...” (ผู้ให้ข้อมูลสำคัญคนที่ 25)

2.2.3 การลงทุน ผู้ให้ข้อมูลสำคัญ 6 จาก 30 คน มีความคิดเห็นว่าการเกิดการเปลี่ยนแปลงในเรื่องการลงทุนด้านการเงิน การหาช่องทางหรือแหล่งเงินทุนที่จะนำมาดำเนินธุรกิจ รวมไปถึงการตัดสินใจลงทุนที่ต้องใช้จำนวนหนึ่ง หรือเงินก้อน ไปเสี่ยงในการลงทุนทำธุรกิจ

ตัวอย่างคำตอบจากผู้ให้ข้อมูลสำคัญ

“...สมมุติว่าเหมือนจะทำธุรกิจ แล้วเราจะไปหาแหล่งเงินทุนมันพอจะเป็นไปได้ไหม มันเป็นไปได้ที่เค้าจะพออนุมัติเราหรือเปล่า...ก็จะไปหาแหล่งลงทุน...” (ผู้ให้ข้อมูลสำคัญคนที่ 15)

“... serious cases เป็นการตัดสินใจครั้งใหญ่ของเรา ส่วนตัวเรามองนะ การตัดสินใจเรื่องงาน กับการลงทุน เรารู้สึกว่าถ้าทำแล้วมันขายได้ เราก็อยากไปทำตามที่เค้าแนะนำ คือถ้าสิ่งเนี่ยมัน effect กับเรามากจริงๆ ไม่ได้เหลือปากว่าแรงที่เราทำได้เราก็จะทำ...” (ผู้ให้ข้อมูลสำคัญคนที่ 17)

“...พยายามปรับปรุงพฤติกรรมการใช้จ่าย ควรเอาไปลงทุน หรือต้องเก็บออมในช่วงนี้นั้นๆ ...” (ผู้ให้ข้อมูลสำคัญคนที่ 22)

2.2.4 ลองเสี่ยงดวง ผู้ให้ข้อมูลสำคัญ 8 จาก 30 คน มีความคิดเห็นว่าการเปลี่ยนแปลงในเรื่องลองเสี่ยงดวง หรือเรื่องโชคกลาง ที่เกี่ยวข้องกับการเงิน เช่น การลองแทงหวย หรือหยุดแทงหวยในช่วงนั้นๆ หากได้รับคำทำนายที่เกี่ยวข้องกับสิ่งเหล่านี้

ตัวอย่างคำตอบจากผู้ให้ข้อมูลสำคัญ

“...ไฟก็จะบอกมาว่าปีนี้ไม่เดือดร้อน มีโชคมีลาภ ลองซื้อลอตเตอรี่ ลองเสี่ยงดวงเงี้ย เปลี่ยนตัวเองลองเปลี่ยนความคิดตัวเอง ที่บอกตัวเองว่าไม่ถูกหรือ บางทีเราลองซื้อเล่นๆแบบอย่าคิดอะไรเยอะอะ มันก็ถูกก็ได้...” (ผู้ให้ข้อมูลสำคัญคนที่ 3)

“... เปลี่ยนกะ ถ้าหมอกบอกว่า ยูจะมีโชคมีลาภนะ ซื้อลอตเตอรี่กะ ซื้อหวยทันทีกะ แต่ถ้าแบบอ่อช่วงนี้ไม่ค่อยมีนะ แต่เราอดซื้อไม่ได้ ก็อาจจะซื้อน้อยลง...” (ผู้ให้ข้อมูลสำคัญคนที่ 14)

“...เราก็จะได้ไปซื้อหวย แต่ถ้าแบบหมอดูบอกว่าไม่มีลาภเลยอะไรอย่างเงี้ย ช่วงนี้ยังไม่มีนะ เราก็จะไม่ซื้อ...” (ผู้ให้ข้อมูลสำคัญคนที่ 16)

2.2.5 การทวงเงิน ผู้ให้ข้อมูลสำคัญ 1 จาก 30 คน มีความคิดเห็นว่าการเปลี่ยนแปลงในเรื่องการทวงเงิน หรือพฤติกรรมในการทวงเงินจากลูกหนี้

ตัวอย่างคำตอบจากผู้ให้ข้อมูลสำคัญ

“... การเงินก็ติดตามลูกค้า โทรถามด้วยวิธีละมุนละม่อม แล้วก็เพิ่มความ advance ไปเรื่อยๆ มีถึงขั้นเจ้าหน้าที่ตำรวจไปลากคอมมาให้ก็มี อะไรที่ว่าตามกฎหมายได้ก็เป็นไปตามขั้นตอนของกฎหมายครับ...” (ผู้ให้ข้อมูลสำคัญคนที่ 7)

3) ด้านความรัก คือ การเปลี่ยนแปลงพฤติกรรมด้านความรัก การใช้ชีวิตของคน 2 คน อาจจะเป็นคนที่กำลังคบหาดูใจกัน พัฒนาคงเป็นแฟนหรือคนรักกัน รวมไปถึงจนถึงได้ตกลง

แต่งงานเป็นคู่ชีวิตกัน ซึ่งจะต้องปรับพฤติกรรมที่แตกต่างกันของแต่ละบุคคล ให้เข้าหากันและใช้ชีวิตในฐานะคนรักร่วมกันได้ นอกจากนี้ยังมีกรณีของคนโสดที่ปรารถนามีคู่ชีวิตที่ต้องปรับเปลี่ยนพฤติกรรมของตัวเอง เพื่อให้สมหวังในเรื่องความรักในชีวิตของเขาด้วยเช่นกัน ซึ่งจากการเก็บข้อมูลในการวิจัยครั้งนี้ พบว่าผู้ให้ข้อมูลสำคัญ 25 คน จาก 30 คน มีความคิดเห็นว่าการเปลี่ยนแปลงพฤติกรรมด้านความรัก หลังจากการใช้บริการคูดวงด้วยศาสตร์ไพพรหมญาณ สามารถจำแนกออกเป็นหมวดหมู่ ได้ดังนี้

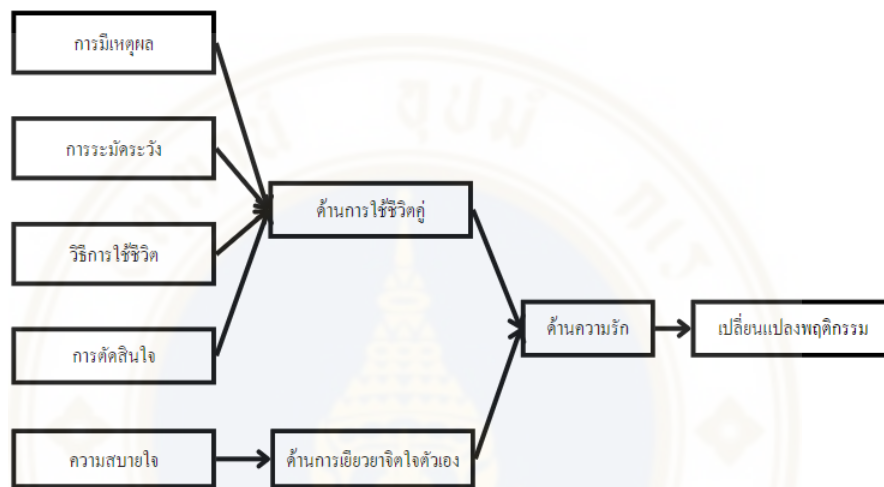

ภาพที่ 4.4 แสดงความคิดเห็นเรื่องการเปลี่ยนแปลงพฤติกรรมด้านความรัก

3.1 ด้านการใช้ชีวิตคู่ เกิดการเปลี่ยนแปลงพฤติกรรมในประเด็นต่าง ๆ ดังนี้

3.1.1 การมีเหตุผล ผู้ให้ข้อมูลสำคัญ 3 จาก 30 คน มีความคิดเห็นว่าการเปลี่ยนแปลงในเรื่องการมีเหตุผลมากขึ้น ใจเย็นขึ้น ไม่ใช้อารมณ์ที่รุนแรง มองข้ามจุดเล็กๆ น้อยๆ เพื่อรักษาความสัมพันธ์ที่ดีต่อไปในด้านความรัก

ตัวอย่างคำตอบจากผู้ให้ข้อมูลสำคัญ

“... เราอาจจะเป็นคนที่มีบางครั้งอาจจะโมโห จนลืมตัวนะอะไรเงี้ย เราเอาให้เป็นที่เออเนี่ยเราอาจจะต้องมีเหตุผลมากขึ้นนะ ใจเย็นลงเนี่ยเราก็จะใช้ชีวิตคู่ได้ดีมากขึ้นอะโรอย่างเงี้ย...” (ผู้ให้ข้อมูลสำคัญคนที่ 1)

“... กลับมามองย้อนคิด ก่อนหน้าเนี่ยถ้าคนเรามันอยู่ในความสัมพันธ์ที่มันดีต่อกัน เราก็เหมือนจะมองข้ามจุดเล็กๆ น้อยๆ ไป แต่ว่าถ้าไปหักอะไรเงี้ย เราก็จะกลับมามองย้อนคิดเหมือนกันว่ามันจริงๆ นะ เพียงแต่ว่าตอนนั้นมันยังรับจุดเล็กๆ น้อยๆ ของกันได้...” (ผู้ให้ข้อมูลสำคัญคนที่ 14)

3.1.2 การระมัดระวัง ผู้ให้ข้อมูลสำคัญ 15 จาก 30 คน มีความคิดเห็นว่าการเปลี่ยนแปลงในเรื่องระมัดระวังด้านความรัก มีสติ ในด้านการเลือกคบคน พิจารณาคนที่เข้ามาเป็นคนรัก เพื่อจะไม่ให้ตัวเองผิดหวัง หรือต้องเสียใจในด้านความรัก หรือการระมัดระวังการที่มีคนรักอยู่ หลีกเลี่ยงโดยการหลีกเลี่ยงความขัดแย้ง การทะเลาะ การมีปากเสียง หรือความรุนแรงไปถึงขั้นต้องเลิกรักกัน

ตัวอย่างคำตอบจากผู้ให้ข้อมูลสำคัญ

“...ค่อยๆทำอย่างระมัดระวัง ต้องมีสติอะ ว่าเอ่ออาจจะไม่ได้วุ้วามาก หรืออาจจะไม่ได้แบบปล่อยเยอะเกินไป หรือว่าบางครั้งการเข้ามาของคนที่เป็นเหมือนคนรักอาจจะมาในภาพแฝงมาหวังผลประโยชน์ หรือแบบเข้ามาแล้วก็มาในเชิงที่แบบไม่ค่อยดีอะไรแบบนี้ครับ ก็ระมัดระวังขึ้น...” (ผู้ให้ข้อมูลสำคัญคนที่ 2)

“...หมอลูกก็จะบอกว่าช่วงนี้เป็นช่วงที่ดวงดีเลย ที่จะได้เจอคนดีดี คนที่ใช่เราจริงๆ ให้ลองเปิดใจดูเงี้ย มันก็โอเคจริงๆ มันก็จะมีสติ บอกตัวเองตลอดเหมือนกัน เหมือนก่อนหน้านี้นี้เราก็อาจจะเจอคนที่เขาเข้ามา อาจจะมีคนคุยด้วยอยู่แล้วเหมือนกัน อาจจะมีแฟนแล้ว มาคุยกับเราซ้ำซ้อนด้วยเหมือนกัน เราก็รู้สึกว่าการที่หมอเตือนสติเรามา มันก็ทำให้เรามีสติกับตัวเอง มันก็ทำให้เราไม่เสียใจด้วยแล้วก็ทำให้เราไม่ไปอะไรมากกับเรื่องความรักด้วย มันก็เหมือนเตือนสติเราได้...” (ผู้ให้ข้อมูลสำคัญคนที่ 3)

“...สมมุติว่าเราได้เจอว่า จะมีปากเสียง หรือจะมีความขัดแย้ง ก็อาจจะต้องระวังนิดนึง ซึ่งถ้าถามว่าปรับใหม่ก็ปรับบ้างครับ...” (ผู้ให้ข้อมูลสำคัญคนที่ 20)

3.1.3 วิธีการใช้ชีวิต ผู้ให้ข้อมูลสำคัญ 12 จาก 30 คน มีความคิดเห็นว่าการปรับเปลี่ยนการใช้ชีวิต รวมถึงคนโสดที่มีการเปลี่ยนแปลงพฤติกรรมตัวเองเพื่อให้ประสบความสำเร็จด้านความรักตามที่ตัวเองปรารถนา

ตัวอย่างคำตอบจากผู้ให้ข้อมูลสำคัญ

“...ก็ต้องเปลี่ยนตัวเอง ที่ต้องออกไปเจอผู้คนบ้าง หรือว่าไปคุยกับคนใหม่ๆบ้าง หรือว่าได้ลองคุยลองเปิดใจบ้าง...” (ผู้ให้ข้อมูลสำคัญคนที่ 3)

“...ต้องไปทำกิจกรรมนั่นนู่นอะไรแบบนี้ เราก็มีแรงบันดาลใจเหมือนกัน active ตัวเองมากขึ้น ทำให้ตัวเองออกไปอยู่ในสังคมต่างๆ...” (ผู้ให้ข้อมูลสำคัญคนที่ 19)

“...ถึงแม้ว่าจะไม่ได้โฟกัสอะไรมาก แต่ก็พยายามทำตัวเองให้ดูดีอยู่นะ...อย่างแรกเลยคือ รู้สึกว่าอยากเข้าคลินิกดูแลตัวเอง อย่างที่สองก็คือเออรูปร่างตอนนี้ไม่ไหวแล้ว อ้วนแล้ว ก็อาจจะ

แบบออกกำลังกาย ทานอาหารที่มีประโยชน์ คืออย่างน้อยๆ ถึงแม้ว่า ไม่มีแฟนหรืออะไร หรือ อาจจะไปเจอคนในอนาคดอะ...” (ผู้ให้ข้อมูลสำคัญคนที่ 28)

3.1.4 การตัดสินใจ ผู้ให้ข้อมูลสำคัญ 2 จาก 30 คน มีความคิดเห็นว่าเกิดการปรับเปลี่ยนพฤติกรรม การตัดสินใจ ด้านความรัก คือการจะอยู่ต่อหรือจะต้องตัดใจจากคนรัก โดยให้คำทำนาย เป็นอีกปัจจัยที่มาช่วยให้เขาสามารถตัดสินใจได้ง่ายและชัดเจนขึ้น ในสิ่งที่เขากำลังคลุมเครือและกำลังตัดสินใจ

ตัวอย่างคำตอบจากผู้ให้ข้อมูลสำคัญ

“... มันก็มีผลเลย อย่างรอบที่ผ่านมาของเราอะ หมอคูก็ทักว่าก็เป็นคู่ นะ แต่มันเป็นคู่ อะไรก็ไม่รู้ อะไรเงี้ย ก็ทำให้เราตัดสินใจเดินออกมาได้ หรือว่าถ้าอยู่ไปเราก็ตรมานเราก็ตัดสินใจได้...” (ผู้ให้ข้อมูลสำคัญคนที่ 5)

“...ทำให้ใจเรานิ่งลง เย็นลง เพราะยังงั้นเราก็ตัดสินใจ รักษาความสัมพันธ์ของเราเอาไว้ อยู่แล้ว...” (ผู้ให้ข้อมูลสำคัญคนที่ 25)

3.2 ด้านการเยียวยาจิตใจตัวเอง ส่งผลให้เกิดการเปลี่ยนแปลงพฤติกรรมในประเด็นต่างๆ ดังนี้

3.2.1 ความสบายใจ ผู้ให้ข้อมูลสำคัญ 7 จาก 30 คน มีความคิดเห็นว่าเกิดการปรับเปลี่ยนพฤติกรรมเรื่องความสบายใจ คือในบางครั้งคนที่รับคำทำนายก็รู้คำตอบอยู่ในใจของเขา อยู่แล้ว เขาเพียงแค่ต้องการคำแนะนำ คำยืนยันเพิ่มเติมในสิ่งที่เขาได้ตัดสินใจเลือกแล้ว ให้เขเกิดความปลอดภัย โปร่ง สบายใจมากขึ้นในสิ่งที่เลือกไปนั้น โดยเฉพาะในด้านความรัก

ตัวอย่างคำตอบจากผู้ให้ข้อมูลสำคัญ

“... เป็นเรื่องจิตใจมากกว่า เราารู้สึกเราสบายใจ เราารู้สึกว่าเราโชคดีเหมือนเป็นคนที่มีโชคดีคนหนึ่ง ที่ได้ดูในศาสตร์นี้ แล้วได้ suggest คำแนะนำที่มันค่อนข้าง positive ก็เลยรู้สึกที่เราสบายใจในความสัมพันธ์...” (ผู้ให้ข้อมูลสำคัญคนที่ 17)

“... เหมือนทำให้เรามั่นใจในสิ่งที่เราเลือกมากขึ้น และเราก็จะรอ...อย่างไฟก็จะชอบมีตัวเลขบอกโชไ้มหะ ว่าเราจะได้แต่งงานไหม ก็คือไฟก็จะมิตัวเลขบอก ว่าจะมีฤกษ์ประมาณนี้ ตอนที่เรารู้เราก็คงรอ แล้วก็เหมือนคิดว่าทำยังไงเพื่อที่จะให้มันไปถึงจุดนั้น ตามที่ตัวเลข(ระยะเวลา)ที่ไฟบอก...” (ผู้ให้ข้อมูลสำคัญคนที่ 18)

4) ด้านสุขภาพ คือ การเปลี่ยนแปลงพฤติกรรมด้านความรักสุขภาพ การดูแล รมัดระวังตัวเอง เพื่อป้องกันไม่ให้เกิดปัญหา หรือสิ่งที่จะเป็นอันตรายต่อสุขภาพ ที่อาจจะส่งผล

ต่อชีวิตได้ ซึ่งจากการเก็บข้อมูลในการวิจัยครั้งนี้ พบว่าผู้ให้ข้อมูลสำคัญ 26 คน จาก 30 คน มีความคิดเห็นว่าการเปลี่ยนแปลงพฤติกรรมด้านความสุขภาพ หลังจากการใช้บริการคูวดวงด้วยศาสตร์ไฟพรหมญาณ สามารถจำแนกออกเป็นหมวดหมู่ ได้ดังนี้

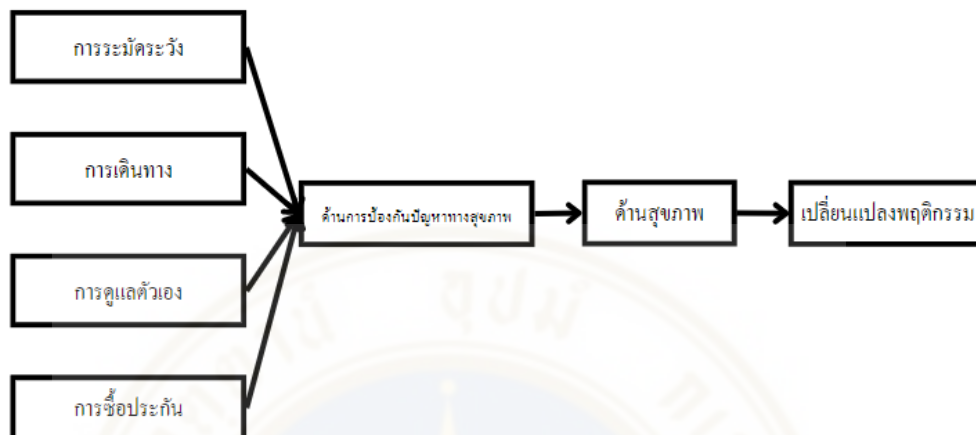

ภาพที่ 4.5 แสดงความคิดเห็นเรื่องการเปลี่ยนแปลงพฤติกรรมด้านสุขภาพ

4.1 ด้านการป้องกันปัญหาทางสุขภาพ เกิดการเปลี่ยนแปลงพฤติกรรมในประเด็นต่างๆ ดังนี้

4.1.1 การระมัดระวัง ผู้ให้ข้อมูลสำคัญ 8 จาก 30 คน มีความคิดเห็นว่าการปรับเปลี่ยนพฤติกรรมการระมัดระวัง หรือสิ่งที่ได้รับการทำนายในจุดต่างๆด้านสุขภาพ เป็นพิเศษมากขึ้น เพื่อหลีกเลี่ยงโอกาส หรือสิ่งที่ไม่ปรารถนาที่จะเกิดขึ้น

ตัวอย่างคำตอบจากผู้ให้ข้อมูลสำคัญ

“...ถ้ามีการเตือนไว้ก็ระมัดระวังตัวมากขึ้น แต่ถ้าไม่ได้มีทักหรืออะไรมาก็ดูแลตัวเองเหมือนเดิมอะไรก็ แต่ถ้าเมื่อไหร่ที่มีการทักว่า เออระวังเรื่องตรงนั้นตรงนี้ เราก็จะโฟกัสมากขึ้น...” (ผู้ให้ข้อมูลสำคัญคนที่ 2)

“...ถ้าหมอทัก หรือไฟบอกวาระวังตรงนี้น้อย เราก็จะเริ่มปรับการกิน กับการใช้ชีวิต หรือว่าปรับพฤติกรรมอะไรเงี้ยอะ ให้มันเลี่ยงจากโอกาสที่มันน่าจะเกิดไปอะคะ...” (ผู้ให้ข้อมูลสำคัญคนที่ 14)

“...การที่ไฟทำนายมาว่าช่วงนี้ให้ระวังเรื่องนี้ เรื่องนี้นะอะไรอย่างเงี้ย เราก็จะปฏิบัติ ก็ระวังพฤติกรรมการใช้ชีวิตเรามากขึ้น...” (ผู้ให้ข้อมูลสำคัญคนที่ 15)

4.1.2 การเดินทาง ผู้ให้ข้อมูลสำคัญ 11 จาก 30 คน มีความคิดเห็นว่าการปรับเปลี่ยนพฤติกรรมด้านการเดินทาง เพื่อลดความเสี่ยงที่จะส่งให้เกิดอุบัติเหตุ หรืออันตรายต่อสุขภาพร่างกายได้

ตัวอย่างคำตอบจากผู้ให้ข้อมูลสำคัญ

“...ในเรื่องสุขภาพมันจะมีบางช่วงที่ไฟบอกให้ระมัดระวังว่าจะมีความเจ็บป่วยหรือเกิดอุบัติเหตุอะไรอย่างเงี้ย มันก็ทำให้เราระมัดระวังในการใช้ชีวิตมากขึ้น บางครั้งที่เราดูเนาะ ไฟก็จะบอกว่าเราอาจจะมีประสบอุบัติเหตุทางถนน ขับรถอะไรก็ให้ระมัดระวัง มีสติมากขึ้นในการขับรถ อันนั้นก็แบบหลีกเลี่ยงการขับรถในเวลาที่มันเสี่ยงเกินไป...” (ผู้ให้ข้อมูลสำคัญคนที่ 4)

“...ก็จะปรับ เหมือนกับว่าก็ระวังมากขึ้น เช่น สมมติถ้าว่าจะมีอุบัติเหตุ ในเรื่องของการขับรถ เราก็จะพยายามขับรถให้ระวังมากขึ้น รอบคอบมากขึ้นอะไรอย่างเนี้ยคะ...” (ผู้ให้ข้อมูลสำคัญคนที่ 6)

“...มันจะมีอยู่ช่วงหนึ่งที่ทำให้ระมัดระวังการเดินทางทางเรือ แล้วตอนนั้นอะ เรานั่งเรือเป็นประจำ แล้วก็คือเปลี่ยนมานั่งรถตู้เลย ตั้งแต่วันนั้นจนถึงวันนี้...” (ผู้ให้ข้อมูลสำคัญคนที่ 13)

4.1.3 การดูแลตัวเอง ผู้ให้ข้อมูลสำคัญ 10 จาก 30 คน มีความคิดเห็นว่าการปรับเปลี่ยนพฤติกรรมด้านการดูแลตัวเอง ใส่ใจด้านสุขภาพของตัวเองมากยิ่งขึ้น หยุดหรือลดสิ่งกระตุ้นให้เกิดความเสี่ยงที่อันตรายต่อสุขภาพ

ตัวอย่างคำตอบจากผู้ให้ข้อมูลสำคัญ

“...เราก็จะหันมาดูแลตัวเองมากขึ้น อาจจะออกกำลังกายมากขึ้น ซึ่งเป็นเรื่องที่ไม่เสียหายและมันมีประโยชน์กับเรา เขาเตือนเราก็แบบมันก็ไม่ได้เสียหาย เพราะว่าการทำดูแลสุขภาพเนี้ยมันก็เป็นคนดีกับตัวเรามากกว่า...” (ผู้ให้ข้อมูลสำคัญคนที่ 1)

“...เลิกกินเหล้า กินเบียร์ แล้วก็เลิกสูบบุหรี่...” (ผู้ให้ข้อมูลสำคัญคนที่ 26)

“...ไปออกกำลังกายหรืออะไรอย่างเนี้ยคะ ก็ดูแลสุขภาพมากขึ้น...” (ผู้ให้ข้อมูลสำคัญคนที่ 27)

4.1.4 การซื้อประกัน ผู้ให้ข้อมูลสำคัญ 1 จาก 30 คน มีความคิดเห็นว่าการปรับเปลี่ยนพฤติกรรมด้านการซื้อประกัน เพื่อบรรเทาความเสี่ยงที่จะเกิดขึ้นเกี่ยวกับสุขภาพ หรือเพิ่มความมั่นคงปลอดภัยให้ตัวเอง ในด้านสุขภาพ

ตัวอย่างคำตอบจากผู้ให้ข้อมูลสำคัญ

“...ถ้าเป็นไปได้เราก็อาจจะซื้อประกันเพิ่ม ถึงแม้ว่าปีนั้นอาจจะไม่เกิดเหตุการณ์ใดๆ ซึ่งมันก็เป็นเรื่องดีค่ะ การซื้อประกันก็เหมือนซื้อถังดับเพลิงนะ เราไม่ใช่ก็จะดีกว่า อย่างน้อยซื้อประกันถ้าไม่ใช่ก็เป็นลดหย่อน อันนี้คือพฤติกรรมที่เปลี่ยนไปในเรื่องของการดูแลสุขภาพ...” (ผู้ให้ข้อมูลสำคัญคนที่ 21)

5) ด้านอื่นๆ คือ ด้านอื่นที่นอกเหนือจาก 4 ประเด็นที่กล่าวมาข้างต้น สรุปได้เป็นภาพรวมคือ ด้านที่ผู้รับคำทำนายยังคิดค้างในใจ ไม่สามารถหาคำตอบ หรือตัดสินใจได้ จึงต้องใช้คำทำนายมาเป็นตัวช่วยชี้แนวทางให้ลดอุปสรรค เกิดการดำเนินชีวิตได้อย่างราบรื่น ซึ่งจากการเก็บข้อมูลในการวิจัยครั้งนี้ พบว่าผู้ให้ข้อมูลสำคัญ 10 คน จาก 30 คน มีความคิดเห็นว่าการเปลี่ยนแปลงพฤติกรรมด้านอื่นๆ หลังจากการใช้บริการดูแลสุขภาพด้วยศาสตร์โหราศาสตร์ สามารถจำแนกออกเป็นหมวดหมู่ ได้ดังนี้

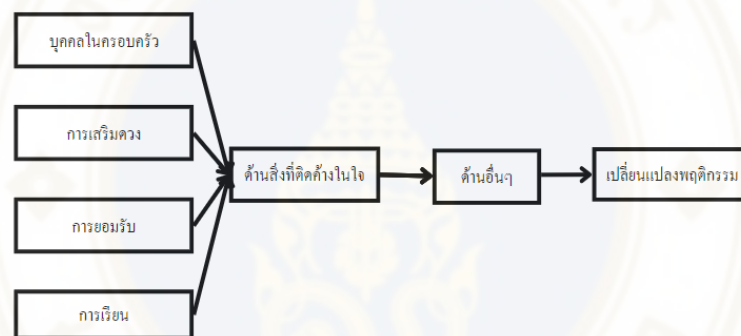

ภาพที่ 4.6 แสดงความคิดเห็นเรื่องการเปลี่ยนแปลงพฤติกรรมด้านอื่นๆ

5.1 ด้านสิ่งที่ติดค้างในใจ เกิดการเปลี่ยนแปลงพฤติกรรมในประเด็นต่างๆ ดังนี้

5.1.1 ครอบครัว ผู้ให้ข้อมูลสำคัญ 7 จาก 30 คน มีความคิดเห็นว่าการปรับเปลี่ยนพฤติกรรมด้านครอบครัว มีพฤติกรรมดูแลใส่ใจ ห่วงใย พยายามระมัดระวังสุขภาพของคนในครอบครัวมากยิ่งขึ้น เข้าใจคนในครอบครัวมากยิ่งขึ้น หลังจากได้รับคำทำนาย

ตัวอย่างคำตอบจากผู้ให้ข้อมูลสำคัญ

“...ก็ดีประมาณ ว่าจะระมัดระวังในการใช้ชีวิตของพ่อแม่ หรือว่าคนในครอบครัวเราครับ...” (ผู้ให้ข้อมูลสำคัญคนที่ 1)

“...เราก็คอยไปดูแลท่านมากขึ้น ไปเล่าให้ฟังว่าให้ระวังสุขภาพ การใช้ชีวิต...” (ผู้ให้ข้อมูลสำคัญคนที่ 4)

“...ทำให้เรา remind กับครอบครัวได้มากยิ่งขึ้น ว่าเขาก็เป็นเหตุผลหนึ่งที่ทำให้เรา suffer หรือทำให้เรามีความสุข... คิดว่าเข้าใจเขามากขึ้น เข้าใจพ่อแม่มากยิ่งขึ้น ว่าเออเขาเป็นแบบนี้ จากที่แต่ก่อนเราไม่เคยเข้าใจเขาเลย...” (ผู้ให้ข้อมูลสำคัญคนที่ 13)

5.1.2 ทำบุญเสริมดวง ผู้ให้ข้อมูลสำคัญ 7 จาก 30 คน มีความคิดเห็นว่าเกิดการปรับเปลี่ยนพฤติกรรมการทำบุญเสริมดวง การไหว้ขอพร เพื่อให้สิ่งที่ตนเองสมหวัง หรือปรารถนา รวมถึงผ่านพ้นอุปสรรคในช่วงนั้นๆ ตามที่นักพยากรณ์แนะนำ

ตัวอย่างคำตอบจากผู้ให้ข้อมูลสำคัญ

“...(การไหว้ขอพร)...ถ้าเป็นในทางที่ดีเราก็โอเคเราอาจจะไปทำซ้ำ คือเพื่อให้มันดีขึ้นมากกว่าเดิม แต่ถ้าสมมุติ ถ้าเดือนมาว่ากำลังมีปัญหาเพราะ 1234 เราก็จะได้อู้อูและหาวิธีแก้ มันแก้ไข หรืออะไรเงี้ยมันก็ทำให้เกิดความสบายใจ อย่างเช่นถ้าเดือนมาว่า เออต้องไปแก้ต้องไปนู่นนั่นนี่ ถ้าเราสามารถทำได้ หรือไม่ได้กระทบอะไรกับเราเยอะ หรือไม่ได้ทำให้เราเดือดร้อนจนเกินไป ถ้าเราทำแล้วสบายใจเราก็ไปทำ...” (ผู้ให้ข้อมูลสำคัญคนที่ 2)

“... หมอแนะนำว่าให้ทำอันนี้คูสิ แล้วเราลองทำตามอะ มันก็ไม่เสียหาย อย่างน้อยมันก็เกิดแอ็คชั่น อาจจะเป็นแอ็คชั่นใหม่ที่ตอบโจทย์เราก็ได้...” (ผู้ให้ข้อมูลสำคัญคนที่ 21)

5.1.3 การยอมรับ ผู้ให้ข้อมูลสำคัญ 3 จาก 30 คน มีความคิดเห็นว่าเกิดการปรับเปลี่ยนพฤติกรรม โดยการยอมรับความจริง การทำใจ กับสิ่งที่ตนเองพบเจอ

“...บางทีเรารู้ในสถานการณ์อยู่แล้ว แต่ไฟขึ้นมาปุ๊บก็ยังชัดเจนไปอีกว่าเราต้องควรที่จะยอมรับมันนะสถานการณ์แบบนี้...” (ผู้ให้ข้อมูลสำคัญคนที่ 8)

“...ทำใจยอมรับครับ ก็โอเค ตอนแรกก็รู้สึกไม่ค่อยดี หลังๆก็เริ่มชินแล้ว...” (ผู้ให้ข้อมูลสำคัญคนที่ 11)

5.1.4 การเรียน ผู้ให้ข้อมูลสำคัญ 2 จาก 30 คน มีความคิดเห็นว่าเกิดการปรับเปลี่ยนพฤติกรรม การเรียน การหาทุนการศึกษา เลือกเรียนตามที่ตนเองคาดหวัง และเรียนตามตั้งเป้าหมายไว้

“...เราอยากเรียนด้วย และดวงก็บอกว่าเรียนก็จะดี ก็เลยเพิ่มความมั่นใจ และก็ตัดสินใจเรียนดีกว่า...” (ผู้ให้ข้อมูลสำคัญคนที่ 20)

“...คุณเกี่ยวกับทุนอะไรแบบนี้ ไปเรียนต่อต่างประเทศด้วย เพื่อเพิ่มโอกาสที่จะทำให้ตัวเองไปต่างประเทศ เช่น เตรียมตัวหาทุนอะไรแบบนี้...” (ผู้ให้ข้อมูลสำคัญคนที่ 28)

นอกจากนี้พบว่าผู้ให้ข้อมูลสำคัญ มีความคิดเห็นว่าจะไม่เกิดการเปลี่ยนแปลงพฤติกรรม หลังจากการใช้บริการคู่มือด้วยศาสตร์ไฟพรหมญาณ จากข้อมูลพบว่าผู้ให้ข้อมูลสำคัญ มีความคิดเห็นว่าจะไม่เกิดการเปลี่ยนแปลงพฤติกรรมใน 3 ด้าน ดังนี้

1) ด้านการเงิน

ผู้ให้ข้อมูลสำคัญ 6 จาก 30 คน มีความคิดเห็นว่าจะไม่เกิดการปรับเปลี่ยนพฤติกรรมด้านการเงิน เนื่องสถานการณ์ค่อนข้างทรงตัว ไม่สามารถเปลี่ยนแปลงอะไรได้ในช่วงเวลาที่รวดเร็ว และเขาจะไม่ได้ใส่ใจในประเด็นนี้มากด้วย

ตัวอย่างคำตอบจากผู้ให้ข้อมูลสำคัญ

“... โดยรวมปกติแล้วเหมือนก็ไม่ได้คิดว่าการเงินมันจะเปลี่ยนแปลง ได้ในช่วงเวลาที่รวดเร็วเนาะ เราก็เลยไม่ได้ Respect ขนาดว่าเราจะพลิกหน้ามือเป็นหลังมืออะไรอย่างเงี้ย...” (ผู้ให้ข้อมูลสำคัญคนที่ 10)

“...การเงินที่บ้านค่อนข้างที่จะฟิกซ์อยู่แล้วมันก็เลยไม่ได้เปลี่ยนอะไร...” (ผู้ให้ข้อมูลสำคัญคนที่ 11)

“...การเงินรู้สึกว่ามันไม่ค่อยเปลี่ยนนะกะ อาจจะไม่ได้โฟกัสเท่าไรด้วย...” (ผู้ให้ข้อมูลสำคัญคนที่ 18)

2) ด้านความรัก

ผู้ให้ข้อมูลสำคัญ 5 จาก 30 คน มีความคิดเห็นว่าจะไม่เกิดการปรับเปลี่ยนพฤติกรรมด้านความรัก เพราะไม่ได้ส่งผลสำคัญในการดำเนินชีวิต หรือบางครั้งควบคุมได้ยาก หรือคิดว่ามีความรักที่ได้อยู่แล้ว แต่การคู่มือเพื่อเป็นทางเลือกเสริมเพื่อไว้เท่านั้น

ตัวอย่างคำตอบจากผู้ให้ข้อมูลสำคัญ

“...ไม่เกิดผลการเปลี่ยนแปลงใน lifestyle มาก ไม่ได้ Impact มาก...” (ผู้ให้ข้อมูลสำคัญคนที่ 10)

“...คู่มือของเรามันโอเค เขาค่อนข้าง support เราอยู่แล้ว เราก็เลยวางใจ...” (ผู้ให้ข้อมูลสำคัญคนที่ 24)

“...ไม่ค่อยมีการเปลี่ยนแปลงอะไรเท่าไร เพราะรู้สึกว่ามันเป็นเรื่องที่ control ได้ยาก เป็นเรื่องที่ดี ไม่รู้ก็ไม่ใช่ไร เราก็ดูเพื่อ โอเคเรารู้เป็นเหมือน Another opinion เเฉๆ...” (ผู้ให้ข้อมูลสำคัญคนที่ 30)

3) ด้านสุขภาพ

ผู้ให้ข้อมูลสำคัญ 5 จาก 30 คน มีความคิดเห็นว่าจะไม่เกิดการปรับเปลี่ยนพฤติกรรมด้านสุขภาพ เพราะประเด็นนี้ยังไม่ใช่เรื่องที่ใส่ใจจะจงเป็นประเด็นสำคัญ สุขภาพไม่ได้มีปัญหาและเขาทราบความเป็นอยู่ของสุขภาพของตัวเองเป็นอย่างดีอยู่แล้ว จึงไม่ได้เปลี่ยนแปลงพฤติกรรม

ตัวอย่างคำตอบจากผู้ให้ข้อมูลสำคัญ

“...เราคงเรื่องสุขภาพเหมือนเป็น option อะจริงๆ เราจะดูเรื่องที่เราอยากรู้มากกว่าอะไรอย่างเงี้ย แต่ถ้าไม่ได้มีการทำนายทายทักเฉพาะเจาะจงจริงๆอะ ก็เหมือนจะไม่ค่อยนำมาปรับใช้เท่าไร...” (ผู้ให้ข้อมูลสำคัญคนที่ 12)

“...เราก็ไม่ได้คิดว่ามันจะมีผลอะไร เพราะเราก็ไม่ได้ทำอะไรที่มันผิดแปลกไปจากเดิม หรือว่าเดินทางไปต่างประเทศอะไรแบบเนี้ย ก็เลยไม่ได้เปลี่ยนแปลงอะไร...” (ผู้ให้ข้อมูลสำคัญคนที่ 16)

“...ยังไม่ได้เปลี่ยน เพราะส่วนใหญ่ที่ทักยังไม่ได้รับแรง เหมือนแบบเจ็บป่วยทั่วๆไป...” (ผู้ให้ข้อมูลสำคัญคนที่ 16)

บทที่ 5

สรุปผลการวิจัย อภิปรายผล และข้อเสนอแนะ

การวิจัยเรื่อง “ความคิดเห็นของนักศึกษาจบใหม่ ระดับปริญญาตรี ในเขตกรุงเทพมหานคร กับ การเปลี่ยนแปลงพฤติกรรม หลังจากการใช้บริการคูดวงด้วยศาสตร์ไฟพรหมญาณ” ผู้วิจัยได้ใช้การวิเคราะห์ข้อมูลเชิงคุณภาพ (Qualitative data analysis) ในการดำเนินงานวิจัย โดยใช้ข้อมูลปฐมภูมิ (Primary Data) ในการรวบรวมข้อมูลเพื่อดำเนินการศึกษาด้วยวิธีการสัมภาษณ์เชิงลึก (In-depth interview) กับผู้ให้ข้อมูลสำคัญ (key informant) คือ นักศึกษาจบใหม่ ระดับปริญญาตรี ในเขตกรุงเทพมหานคร ที่เคยใช้บริการคูดวงด้วยศาสตร์ไฟพรหมญาณ จำนวน 30 คน โดยการสุ่มแบบเฉพาะเจาะจง (Purposive Sampling) ซึ่งในบทนี้จะเป็นการสรุปผลการวิจัย อภิปรายผลการวิจัย และข้อเสนอแนะ ดังนี้

5.1 สรุปผลการวิจัย

ผู้ให้ข้อมูลสำคัญ (key informant) ทั้ง 30 คน มีความคิดเห็นเรื่องการเปลี่ยนแปลงพฤติกรรม แบ่งออกเป็น 5 ด้านใหญ่ และแบ่งออกเป็นด้านย่อยๆ ได้ดังนี้

1. ด้านการงาน ผู้ให้ข้อมูลสำคัญมีความคิดเห็นว่าเป็นการถามเรื่องการทำงานช่วงนั้นเป็นอย่างไร มีปัญหาเรื่องงานหรือไม่ เพื่อนร่วมงาน โอกาสที่จะก้าวหน้า เลื่อนขั้นเลื่อนตำแหน่ง สิ่งที่ควรระวัง และการป้องกันแก้ไขอย่างไรได้บ้าง โดยเมื่อได้รับคำทำนายแล้ว ผู้ให้ข้อมูลสำคัญมีความคิดเห็นว่าการเปลี่ยนแปลงพฤติกรรมด้านการงาน ออกเป็น 3 ด้านย่อย โดยสามารถสรุปและแบ่งได้เป็น ด้านการใช้ชีวิต แบ่งเป็นการเปลี่ยนแปลงพฤติกรรมด้านการวางตัว การเรียนรู้ และการระมัดระวัง, ด้านความมั่นใจ แบ่งเป็นการเปลี่ยนแปลงพฤติกรรมด้านความเชื่อมั่น และการเสียใจ, ด้านความคิด คือ การเปลี่ยนแปลงพฤติกรรมด้านการนำคำทำนายไปพิจารณาก่อน

2. ด้านการเงิน ผู้ให้ข้อมูลสำคัญมีความคิดเห็นว่าเป็นการถามเรื่องภาพรวมทางการเงิน มีปัญหาเรื่องเงินหรือไม่ สภาพคล่องทางการเงิน การจัดการวางแผนการเงิน การลงทุน โชคลาภ การทวงเงินสิ่งควรระวังเรื่องการเงิน การป้องกันและแก้ไขอย่างไรได้บ้าง โดยเมื่อได้รับคำทำนายแล้ว ผู้ให้ข้อมูลสำคัญมีความคิดเห็นว่าการเปลี่ยนแปลงพฤติกรรมด้านการเงิน แบ่งออกเป็น 1 ด้าน

ย่อย โดยสามารถสรุปได้ คือ ด้านการใช้จ่ายทางการเงิน แบ่งเป็นการเปลี่ยนแปลงพฤติกรรมด้าน ระวังการใช้จ่าย การวางแผน การลงทุน การเลี้ยงดู และการทวงเงิน

3. ด้านความรัก ผู้ให้ข้อมูลสำคัญมีความคิดเห็นว่าเป็นการถามเรื่องความรักช่วงนั้น เป็นอย่างไร จะคนโสดมักจะถามเรื่องได้เจอเนื้อคู่หรือไม่ เนื้อคู่ลักษณะเป็นอย่างไร คนมีคู่หรือมี แฟนมักถามเรื่องคู่ครองมีปัญหาหรือไม่ จะมีเรื่องอะไรมารบกวนจิตใจ ที่ต้องระมัดระวัง และมี แนวทางในการปรับปรุงแก้ไขอย่างไรได้บ้าง โดยเมื่อได้รับคำทำนายแล้ว ผู้ให้ข้อมูลสำคัญมีความ คิดเห็นว่าเกิดการเปลี่ยนแปลงพฤติกรรมด้านความรัก ออกเป็น 2 ด้านย่อย โดยสามารถสรุปได้ ดังนี้

3.1 ด้านการใช้ชีวิตคู่ แบ่งเป็นการเปลี่ยนแปลงพฤติกรรมด้านการมี เหตุผล การระมัดระวัง วิธีการใช้ชีวิต และการตัดสินใจ

3.2 ด้านการเยียวยาจิตใจตัวเอง คือ การเปลี่ยนแปลงพฤติกรรมด้านความ สบายใจ

4. ด้านสุขภาพ ดวงสุขภาพช่วงนี้เป็นอย่างไร มีปัญหาเรื่องสุขภาพหรือไม่ จะมี อุบัติเหตุหรือไม่ การวางแผนซื้อประกันเพื่อลดความเสี่ยง หรือมีอะไรควรระวังหรือป้องกันเรื่อง อะไรเป็นพิเศษ หรือรักษาอย่างไร ผู้ให้ข้อมูลสำคัญมีความคิดเห็นว่าการเปลี่ยนแปลงพฤติกรรม ด้านสุขภาพ แบ่งออกเป็น 1 ด้านย่อย โดยสามารถสรุปได้ ดังนี้

4.1 ด้านการป้องกันปัญหาทางสุขภาพ แบ่งเป็นการเปลี่ยนแปลง พฤติกรรมด้านการระมัดระวัง การเดินทาง การดูแลตัวเอง และการซื้อประกัน

5. ด้านอื่นๆ ผู้ให้ข้อมูลสำคัญมีความคิดเห็นว่าเป็นการถามเรื่องประเด็นเบ็ดเตล็ดอื่นๆ ที่ยังไม่สามารถคาดเดา มีความคลุมเครือ หรือหาคำตอบที่ชัดเจนได้ ผู้ให้ข้อมูลสำคัญมีความคิดเห็น ว่าเกิดการเปลี่ยนแปลงพฤติกรรมด้านสุขภาพ แบ่งออกเป็น 1 ด้านย่อย โดยสามารถสรุปได้ ดังนี้

5.1 ด้านสิ่งที่ติดค้างในใจ แบ่งเป็นการเปลี่ยนแปลงพฤติกรรมด้านบุคคล ในครอบครัว การเสริมดวง การยอมรับ และการเรียน

5.2 อภิปรายผลการวิจัย

ผู้วิจัยสามารถอภิปรายผลเพื่อตอบคำถามสารนิพนธ์ และวัตถุประสงค์การวิจัย ได้ดังนี้ จากการวิจัยพบว่าผู้ให้ข้อมูลสำคัญ (key informant) ทั้ง 30 คนมีความคิดเห็น ไปใน ทิศทางเดียวกันว่าการเปลี่ยนแปลงพฤติกรรม ซึ่งอันดับ 1 คือการเปลี่ยนแปลงพฤติกรรมด้านการ ทำงาน เนื่องจากการทำงานเป็นสิ่งที่ส่งผลโดยตรงต่อความอยู่รอดและฐานะความเป็นอยู่ และด้วย สภาวะกดดันหลายๆอย่างในปัจจุบัน ที่เขาต้องประสบพบเจอ ส่งผลให้เกิดความรู้สึกไม่มั่นคง

ปลอดภัยในการใช้ชีวิตการทำงาน ซึ่งสะท้อนออกมาจากการให้สัมภาษณ์ผู้ให้ข้อมูลสำคัญของทั้ง 30 ท่าน ที่ได้ให้ข้อมูลว่าเกิดการเปลี่ยนแปลงพฤติกรรมหลังจากการใช้บริการดูแลสุขภาพด้วยศาสตร์โพพรหมญาณ โดยผู้ให้ข้อมูลสำคัญมีความคิดเห็นว่าเมื่อเขาได้รับคำทำนายแล้วเขาจะมีความเปลี่ยนแปลงด้านการทำงานในทิศทางที่ดีขึ้น และเป็นการปรับพฤติกรรมที่เกี่ยวข้องกับการงานนั้น ไม่ได้มีผลเสียที่จะร้ายแรง เขาสามารถใช้ในการพิจารณา หรือพิจารณาญาณในสิ่งที่นักพยากรณ์ให้คำแนะนำไปเลือกใช้ตามความเหมาะสมกับสถานการณ์ในตอนนั้นที่เขาพบเจออยู่ เพื่อว่าในอนาคตจะเกิดผลตามทิศทางที่เขาต้องการและปรารถนาเอาไว้แล้วก่อนมารับคำทำนาย ดังนั้นเขาจึงเกิดการเปลี่ยนแปลงพฤติกรรม ซึ่งสอดคล้องกับ เบญญาพัชร วันทอง (ม.ป.ป) และ อานนท์ ลูติตานนท์ (2555) ที่กล่าวว่ามนุษย์ต้องการความอยู่รอด มั่นคง ปลอดภัย และมีอนาคตที่ดีกว่า ดังนั้นเรื่องการทำงานจึงมีการเกิดการเปลี่ยนแปลงพฤติกรรมได้ชัดเจนกว่าด้านอื่นๆ เพราะมนุษย์นั้นต้องทำงานหาเงิน เพื่อดำรงชีวิตให้อยู่รอดได้ และเมื่อได้พิจารณาลงลึกไปอีกพบว่าผู้ให้ข้อมูลสำคัญในการวิจัยครั้งนี้ เป็นนักศึกษาจบใหม่ ซึ่งยังอยู่ในสถานะที่ยังไม่มั่นคงปลอดภัยในทางหน้าที่การงาน ส่วนใหญ่ทำงานเป็นลูกจ้าง ซึ่งไม่สามารถควบคุมจัดการสภาพแวดล้อมต่างๆตามที่เขาปรารถนาได้ เพราะเขาต้องถูกควบคุม สั่งการ จัดการ โดยผู้บังคับบัญชา หัวหน้างาน หรือเจ้าของบริษัทต่างๆ ที่คอยวางกลยุทธ์บริหารจัดการเขาอยู่ตลอดเวลา ดังนั้นเมื่อปรับสภาพแวดล้อม ปรับผู้บังคับบัญชา ไม่ได้ เขาจึงมีความจำเป็นต้องหาที่พึ่งพิงทางใจ เพื่อความปลอดภัยให้ตัวเองสามารถปรับตัวและอยู่รอดในองค์กร ในการทำงานของเขาได้ ซึ่งเห็นได้ชัดจากผลการวิจัยว่า ผู้ให้ข้อมูลสำคัญพยายามปรับตัวเองโดยการเข้าหาหัวหน้า ปรับตัวเข้าเพื่อนร่วมงาน รู้จักวิธีการทำงานร่วมกับพนักงานที่ไม่คุ้นเคย พยายามพัฒนาตัวเองโดยการหาความรู้ใหม่ๆ เพิ่มเติมเพื่อเตรียมพร้อมในการเริ่มต้นงานใหม่ที่ยังไม่คุ้นเคย หรือแม้กระทั่งการดูแลสุขภาพเพื่อเพิ่มความมั่นใจให้กับตัวเองหลังจากได้ตัดสินใจจะไรบางอย่างไปแล้ว เช่นการจะย้ายงาน หรือการจะรับโปรเจกต์ใหม่ในการทำงาน ซึ่งในส่วนนี้ผู้ให้ข้อมูลสำคัญ ที่ส่วนใหญ่ซึ่งเป็นพนักงานลูกจ้างทั่วไป กับอีกบางส่วนที่เป็นเจ้าของกิจการ จะมีความแตกต่างกันมาก เพราะเจ้าของกิจการนั้นสามารถบริหารจัดการทุกสิ่งทุกอย่างได้ด้วยตัวเอง ไม่ได้จำเป็นต้องปรับตัวมากมายเท่าพนักงานที่เป็นลูกจ้าง แต่การที่เขามาดูแลสุขภาพนั้นเพื่อเป็นแนวทางในการลงทุน ในการวางแผน หรือสร้างความเชื่อมั่นในการทำธุรกิจของเขามากกว่า

การเปลี่ยนแปลงพฤติกรรมในด้านการเงิน จากผลการวิจัยครั้งนี้ ผู้ให้ข้อมูลสำคัญจำนวน 26 คน เกิดการเปลี่ยนแปลงพฤติกรรมทางด้านการเงิน ซึ่งก็จะเกี่ยวข้องกับการทำมาหาได้ การบริหารรายรับและรายจ่ายของเขานั้นเอง ซึ่งต้องยอมรับว่าเงินเป็นปัจจัยหลักความสำคัญมากในการใช้ชีวิตเพราะเงินสามารถนำไปต่อยอดแลกเปลี่ยนในสิ่งต่างๆที่มนุษย์ต้องใช้ในการดำรงชีวิตทั้งด้านปัจจัยสี่และสิ่งอื่นๆที่เขาปรารถนา โดยหลังที่เขาได้ตระคร่ำทำงานมาอย่างยากลำบากแล้ว

เขาก็ได้เงินมา ซึ่งเขาก็ต้องรู้จักบริหารจัดการเพื่อความมั่นคงปลอดภัยในฐานะทรัพย์สินต่างๆที่เขา
มาได้ นั่น จากการวิจัยนี้ชี้ให้เห็นว่าผู้ให้ข้อมูลสำคัญ โดยมากจะมีความคิดเห็นว่าการเกิดการ
เปลี่ยนแปลงพฤติกรรมในด้านการเงินหลังจากการใช้บริการคูดวงด้วยศาสตร์ไฟพรหมญาณ คือ มี
สติ มีการระมัดระวังการใช้จ่ายมากขึ้น วางแผนการเงินมากขึ้นการนำเงินไปต่อยอดการลงทุน หาก
ได้รับคำทำนายที่ทำให้เขามั่นใจมากขึ้นว่าเขาได้ตัดสินใจถูกแล้ว เขาก็จะลงทุนด้วยความสบายใจ
กล้าเสี่ยงกล้าลงทุนมากยิ่งขึ้น หรือแม้กระทั่งการแก้ไข การหาทางออก เช่น การจะไปทวงหนี้จาก
ลูกหนี้ ซึ่งสะท้อนให้เห็นว่าคำทำนายนั้นก่อให้เกิดการเปลี่ยนแปลงพฤติกรรมทั้งการป้องกัน การ
แก้ไข และการต่อยอดการเงิน ตามการใช้วิจารณ์ญาณของผู้รับคำทำนายหลังจากได้รับคำพยากรณ์แล้ว

การเปลี่ยนแปลงพฤติกรรมในด้านความรัก จากผลการวิจัยครั้งนี้ ผู้ให้ข้อมูลสำคัญ
จำนวน 25 คน เกิดการเปลี่ยนแปลงพฤติกรรมทางด้านความรัก การวิจัยนั้นผู้ให้ข้อมูลสำคัญมีทั้งคน
ที่เป็นโสดและเป็นคนที่มีความสัมพันธ์ ซึ่งเขามีพฤติกรรมที่เกิดการปรับตัวเปลี่ยนแปลงตัวเองทั้งสองกรณี
จากการแสดงความคิดเห็นของผู้ให้ข้อมูลสำคัญที่เป็นคนโสด พบว่าหลังจากการใช้บริการคูดวงด้วย
ศาสตร์ไฟพรหมญาณ มีการเปลี่ยนแปลงพฤติกรรมที่เห็นได้ชัด เช่น พยายามปรับปรุงพัฒนาตัวเอง
เพื่อให้ได้เจอคู่ครองเนื้อคู่ที่เหมาะสมตามที่เขาต้องการ หลายประการเช่นการดูแลหุ่น ลดความอ้วน
เข้าคลินิกความงามเพื่อดูแลตัวเอง การออกกำลังกาย หรือการเปลี่ยนรูปแบบการใช้ชีวิตจากคนที่ไม่
ชอบเข้าสังคม ไม่ชอบการเล่นโซเชียลมีเดีย แต่เพื่อให้เขาสำเร็จตามปรารถนาในความรัก เขาก็
เปลี่ยนพฤติกรรมของตัวเองด้วยการที่ไปเจอเพื่อนมากขึ้น เปลี่ยนไปในสถานที่ที่ไม่คุ้นเคยเพื่อจะได้
เจอสังคมใหม่ๆ หรือแม้กระทั่งใช้แอปพลิเคชันหาคู่ เปิดโอกาสให้ตัวเองได้เจอคนใหม่ๆ เพื่อจะได้มี
ตัวเลือกในการพิจารณาที่กว้างขึ้น เลือกคนที่เข้ามาในชีวิตได้มากขึ้น ส่วนในกรณีของคนที่มีคู่ก็มี
การปรับตัวเพื่อลดช่องว่างหรือประเด็นปัญหาที่จะเกิดขึ้นกับคู่ครองของตนเองเช่นเรื่องของการ
ระมัดระวังการทะเลาะเบาะแว้งกันไม่เข้าใจกันหรือถึงขั้นที่ต้องตัดสินใจว่าจะอยู่ต่อหรือจะตัดใจ
จากคู่ครองของคนรักของตัวเองซึ่งหลังจากที่ได้คูดวงแล้วนั้นก็ได้อำตอบด้วยตัวของเขาเองว่าเขา
ควรจะทำอย่างไรเพิ่มความมั่นใจให้เขาตัดสินใจได้ง่ายขึ้นตามหลักคิดและวิจารณ์ญาณของเขาเอง

การเปลี่ยนแปลงพฤติกรรมในด้านสุขภาพ นี้ ผู้ให้ข้อมูลสำคัญจำนวน 26 คน เกิดการ
เปลี่ยนแปลงพฤติกรรมทางด้านสุขภาพ จากการวิจัยครั้งนี้พบว่า พฤติกรรมที่เกิดการเปลี่ยนแปลง
หลังใช้บริการคูดวงด้วยศาสตร์ไฟพรหมญาณ โดยส่วนมากนั้นพบว่าจะเป็นไปในทิศทางเรื่องของ
การเฝ้าระวังมากกว่า เช่นเรื่องการระมัดระวังอุบัติเหตุ โรคภัยไข้เจ็บที่จะเกิดขึ้นตามลำดับความ
ร้ายแรงซึ่งโดยส่วนมากนั้นเขามีความคิดเห็นว่าสิ่งที่นักพยากรณ์ทำนายมาส่วนใหญ่ไม่ได้มีความ
ร้ายแรงมาก เป็นการเตือนเพียงเล็กน้อย พฤติกรรมที่เกิดขึ้นจึงมักจะปรากฏในลักษณะที่อาจจะ
เห็นได้ไม่เด่นชัดมากนักเท่าพฤติกรรมด้านอื่นๆที่ได้กล่าวมาแล้วในข้างต้น แต่ก็จะมีการเฝ้าระวัง

เพิ่มเติมขึ้นเล็กน้อยจากเดิมที่ไม่ค่อยระมัดระวังด้านสุขภาพ หรือถ้าให้เป็นรูปธรรมชัดเจนเลยก็คือ ผู้ให้ข้อมูลสำคัญบางท่านจะมีการวางแผนซื้อประกันเพื่อป้องกันแก้ไขลดแนวโน้มความเสี่ยงในเรื่องของค่าใช้จ่ายที่เกี่ยวข้องกับสุขภาพหรืออุบัติเหตุที่จะเกิดขึ้นได้ในอนาคต หรือ การเปลี่ยนรูปแบบการเดินทางจากนั่งเรือมาเป็นรถตู้เพื่อความปลอดภัยในการใช้ชีวิตมากขึ้น

การเปลี่ยนแปลงพฤติกรรมในด้านอื่นๆ ผู้ให้ข้อมูลสำคัญจำนวน 10 คน เกิดการเปลี่ยนแปลงพฤติกรรมทางด้านอื่นๆ ซึ่งผู้วิจัยได้สามารถวิเคราะห์ออกมาเป็นประเด็นใหญ่ได้คือสิ่งที่ผู้ให้ข้อมูลสำคัญมีความคิดค้างอยู่ในใจและไม่สามารถหาคำตอบหรือการวิเคราะห์ที่ชัดเจนได้ เพราะเป็นเรื่องของอนาคตที่ยังมาไม่ถึง ดังนั้น ผู้ให้ข้อมูลสำคัญเหล่านี้ เขาจึงต้องมาคูดวงเพื่อหาคำตอบและนำไปปรับใช้ในการดำเนินชีวิต ซึ่งก็จะเกี่ยวข้องกับครอบครัวสุขภาพของคนในครอบครัว การตัดสินใจวางแผนอนาคตตัวเอง เช่น การตัดสินใจเลือกเรียนต่อ รวมไปถึงการหาวิธีเสริมดวงเพื่อให้ดวงชะตาดีขึ้นหรือเสริมสร้างความมั่นใจให้เขามีกำลังใจจากสิ่งที่เป็นพลังเหนือธรรมชาติ เพื่อจะได้มีกำลังใจในการทำภารกิจต่างๆบนโลกใบนี้ที่เต็มไปด้วยความไม่แน่นอน ต้องเผชิญกับสภาวะความกดดัน, สับสน, ความเครียด, ความแปรปรวนและสภาวะซึมเศร้า (อนันต์ โลหะพัฒนะบำรุง, 2565) และอื่นๆอีกนานัปการที่ไม่สามารถคาดเดาได้ อย่างน้อยๆ การคูดวงก็ได้ความสบายใจและได้ไคล์ไลน์ในการใช้ชีวิตของพวกเขาได้บ้างไม่มากก็น้อย

โดยสรุปจากการวิจัยเรื่อง “ความคิดเห็นของนักศึกษาจบใหม่ ระดับปริญญาตรี ในเขตกรุงเทพมหานคร กับการเปลี่ยนแปลงพฤติกรรม หลังจากการใช้บริการคูดวงด้วยศาสตร์โหราศาสตร์” ผู้วิจัยได้ข้อสรุปว่า มนุษย์ทุกคนนั้นย่อมขวนขวายหาสิ่งที่คิดว่าอยู่เสมอ ต้องพยายามปรับตัวคืนรน เอาตัวรอดอยู่ตลอดเวลา ซึ่งระหว่างทางนั้นเต็มไปด้วยความคลุมเครือ ไม่ชัดเจน และไม่ปลอดภัย สิ่งหนึ่งที่ทำให้เขามีที่ยึดเหนี่ยวจิตใจ เชื่อมมั่นในตัวเองมากยิ่งขึ้น มีกำลังใจในการต่อสู้ดิ้นรนต่อไปได้ นั่นคือการมีที่ยึดเหนี่ยวจิตใจ ซึ่งคนแต่ละคนอาจจะไม่เหมือนกัน แต่ “การคูดวง” นั้นอีกวิธีการหนึ่ง ที่สามารถทำให้คนเข้มแข็ง มีที่ยึดเหนี่ยวจิตใจ แม้กระทั่งตอนที่เขากำลังท้อแท้สิ้นหวัง การคูดวงก็เป็นอีกปัจจัยหนึ่งที่ทำให้คนเกิดกำลังใจและลุกขึ้นมาต่อสู้กับปัญหาอุปสรรคเหล่านั้นและสามารถจัดการปัญหาต่างๆได้ตามศักยภาพที่เขามี หรือตามจังหวะชีวิตของเขา (ดวง) ซึ่งนักพยากรณ์หรือหมอดูก็เป็นเพียงแค่ปัจจัยหนึ่งที่กระตุ้นให้เกิดความสำเร็จขึ้นมาได้จากการอ่านดวงหรือการพยากรณ์ตามหลักตามตำราหรือเขาได้มีหลักสถิติสืบทอดรำเรียนต่อกันมา แต่ถึงอย่างไรก็ตามตัวของผู้ที่มารับคำพยากรณ์เองจะต้องเป็นผู้กำหนดเป้าหมายความสำเร็จของตัวเอง วางแผนการที่จะไปถึงเป้าหมาย และปรับแผนการ ปรับเปลี่ยนพฤติกรรมของตัวเอง ตามสถานการณ์ที่ได้พบเจอ เพื่อให้เกิดความสำเร็จนั้นนั้นได้ด้วย “ตัวเอง” ไม่ใช่ตัวผู้พยากรณ์หรือหมอดูเป็นผู้กระทำแต่อย่างใด

5.3 ข้อเสนอแนะสำหรับการนำวิจัยไปใช้

สำหรับนักพยากรณ์ จากการวิจัยครั้งนี้ชี้ให้เห็นรูปแบบ (Pattern) ของการถามคำถามของผู้ที่มารับการพยากรณ์ ซึ่งพบว่ามีคำถามคำถามอยู่เพียงไม่กี่ด้านที่สำคัญๆ ในการมาใช้บริการดูดวง เช่น การงาน การเงิน ความรัก สุขภาพ ฯลฯ อาจจะแตกต่างกันบ้างเพียงรายละเอียดปลีกย่อยในการตั้งคำถาม ซึ่งนักพยากรณ์ก็ต้องทำนายตามหลักและศาสตร์วิชาที่แต่ละคนได้ศึกษามาอยู่แล้ว แต่สิ่งที่สำคัญที่สุดสำหรับผู้มารับการพยากรณ์ ที่เขาคัดสินใจเชื่อ คือ “คำทำนาย” ซึ่งควรตรงกับความเป็นจริง สามารถเป็นแนวทางที่นำไปใช้ได้ ไม่หลอกให้เขาหลงมกมาย กลัว หรือวิตกกังวลจนเกินไป เพื่อหาผลประโยชน์ให้ตัวเอง ทั้งนี้หากมีเรื่องราวหรือเหตุการณ์ร้ายแรง ก็ควรมีการให้กำลังใจ รู้จักใช้หลักจิตวิทยาในการพูด การให้คำแนะนำในการแก้ไขต่างๆ นักพยากรณ์ก็ควรทำให้ดีที่สุดตามศักยภาพที่พอจะช่วยเหลือผู้มารับการพยากรณ์ได้

5.4 ข้อจำกัดในการวิจัย และข้อเสนอแนะสำหรับวิจัยครั้งต่อไป

5.4.1 การวิจัยครั้งนี้เป็นการสัมภาษณ์สอบถามความคิดเห็นของนักศึกษาจบใหม่ระดับปริญญาตรี ในเขตกรุงเทพมหานคร เท่านั้น ดังนั้นในครั้งถัดไป ควรศึกษาเพิ่มเติมในคนที่มีช่วงอายุที่หลากหลาย หรือมีการต่อยอดวิจัยไปในภูมิภาคอื่นๆ ด้วย เพื่อจะได้ข้อมูลที่กว้างครอบคลุมและหลากหลาย ได้มุมมองในประเด็นอื่นๆ น่าสนใจมากยิ่งขึ้น

5.4.2 การวิจัยครั้งนี้เป็นการวิจัยเชิงคุณภาพคุณภาพ (Qualitative Research) ซึ่งใช้วิธีการสัมภาษณ์ผู้ให้ข้อมูลสำคัญ (key informant) จำนวนเพียง 30 คน ในการวิจัยครั้งต่อไปสามารถต่อยอดเป็นการวิจัยเชิงปริมาณ (Quantitative Research) สามารถเก็บข้อมูลจากกลุ่มประชากรตัวอย่างได้จำนวนมากขึ้น สามารถหาความสัมพันธ์ของปัจจัยต่างๆ ตามสมมติฐานที่ผู้วิจัยสนใจศึกษาได้

บรรณานุกรม

- กัญชัช ศศิธร. (2541). บทบาทของหมอดูในสังคมไทย : กรณีศึกษาเฉพาะเขตกรุงเทพมหานคร. (วิทยานิพนธ์พัฒนบริหารศาสตรมหาบัณฑิต). สถาบันพัฒนบริหารศาสตร์, กรุงเทพฯ.
- กนกวรรณ ทองตะโก. (2556). ดวง-โหนด-โชค-ชง. สืบค้นเมื่อ 19 ตุลาคม 2565, จาก <http://legacy.orst.go.th/?knowledges=ดวง-โหนด-โชค-ชง-๑-กุมภาพัน>
- กรมสุขภาพจิต. (2564). เช็กบิลความเครียด. วารสารหมอชาวบ้าน, ปีที่ 42, ฉบับที่ 504, หน้า 18-21. สืบค้นเมื่อ 10 ตุลาคม 2565, จาก <https://dmh.go.th/news/view.asp?id=2301#:~:text=ปรับเปลี่ยนพฤติกรรม-,checkedbความเครียด,ฉบับที่ 504 เมษายน 2564>
- กฤติ ตั้งพอโชคช่วง. (2553). กระบวนการตัดสินใจใช้บริการพยากรณ์โหราศาสตร์ของผู้ใช้บริการในเขตกรุงเทพมหานคร. (การศึกษาค้นคว้าอิสระปริญญาโทมหาบัณฑิต). มหาวิทยาลัยธุรกิจบัณฑิต, กรุงเทพฯ.
- กฤษณะพงศ์ กำลังเอก. (2551). 13 ศาสตร์ชีวิตลิขิตฟ้า. กรุงเทพฯ: โทนเวอร์ค.
- จารุจรีย์ ลากพานิช และ อาภาภัทร สังข์สมุทร. (2565). ทำไมคนไทยเชื่อหมอดูมากกว่าจิตแพทย์? เพราะงมงายหรือเข้าถึงง่ายกว่า. สืบค้นเมื่อ 13 ตุลาคม 2565, จาก <https://urbancreature.co/astrology-trend-thailand/>
- จรัญ พิกุล. (2537). โหราศาสตร์ 3 ระบบ. กรุงเทพฯ : เอลฟ์.
- จิระ จิรเจริญเวศน์. (2548). ตี๋ลี่ ฮวงจุ้ย ฉบับสมบูรณ์ : ภาคที่ 1 ตี๋ลี่ ภายใน. กรุงเทพฯ : เค.เค. พับลิชชิ่ง.
- ชัยพร วิชชาวุธ และธีรพร อูวรรณโณ. (2525). แนวคิดและการพัฒนาใหม่ในการปลูกฝังจริยธรรม. กรุงเทพฯ : จุฬาลงกรณ์มหาวิทยาลัย.
- ณัฐรัชต์ แสงสุวรรณ. (2556). คู่มือตั้งชื่อตามวันเกิด (ฉบับสมบูรณ์). กรุงเทพฯ : สี่อรัญญ.
- นิชมน สารพันธ์, จรัส ลีลา, พระมหาไพฑูริย์ สิริธมฺโม3 และ พระมหาจินกมล อภิศโน. (2564). โหราศาสตร์กับการดำเนินชีวิต. วารสารบัณฑิตศึกษามหาจุฬาลงกรณ์, ปีที่ 8, ฉบับที่ 4 ตุลาคม - ธันวาคม 2564, หน้า 58 - 68, สืบค้นเมื่อ 21 ตุลาคม 2565, จาก <https://so02.tci-thaijo.org/index.php/jg-mcukk/article/download/251456/171324/937749>

บรรณานุกรม (ต่อ)

- ไทยรัฐออนไลน์. (2564). รู้จักกับ “ไฟยิปซี” หรือ “ไฟทาโรต์” พร้อมความหมายแต่ละใบ. สืบค้นเมื่อ 26 ตุลาคม 2565, จาก <https://www.thairath.co.th/horoscope/belief/2179348>
- ธัญญา นาคบุตร. (2556). ความสัมพันธ์ระหว่างความเชื่อด้านโหราศาสตร์กับความสุขในที่ทำงานของพนักงาน บมจ.ธนาคารกรุงไทย สำนักงานใหญ่สาขางานปฏิบัติการ. (การค้นคว้าอิสระปริญญาศิลปศาสตรมหาบัณฑิต). มหาวิทยาลัยศิลปากร, นครปฐม.
- นิติกฤตย์ กิตติศรีวรรณท์. (2563). DECODER ถอดรหัสพลังตัวเลขสร้างแรงดึงดูดความสำเร็จ. กรุงเทพฯ : Decoder.
- เบญญาพัชร วันทอง. (ม.ป.ป). เอกสารประกอบการบรรยายวิชา PGED 311 จิตวิทยาบุคลิกภาพ เรื่องการปรับตัว. สืบค้นเมื่อ 4 ตุลาคม 2565, จาก http://www.satriwit3.ac.th/files/1910101313154860_19101013131922.pdf
- บุรฉัตร จันทร์แดง,เสาวลักษณ์ โกศลกิตติอัมพร และสัญญา เกณาภูมิ. ปัจจัยที่มีผลต่อพฤติกรรมเสี่ยงต่อยาเสพติดของนักเรียนชั้นมัธยมศึกษาในเขตพื้นที่ตะเข็บชนแดนลุ่มน้ำโขง. วารสารมหาวิทยาลัยราชภัฏยะลา, ปีที่ 14, ฉบับที่ 3 กันยายน - ธันวาคม 2562, หน้า 424 – 432, สืบค้นเมื่อ 28 ตุลาคม 2565, จาก <https://citly.me/ihDr4>
- บุษบา มีวรรณ. (2538). การวิเคราะห์กระบวนการปฏิสัมพันธ์ระหว่างหมออาชีพรักษาบุคคลต่างฐานะทางสังคมและเศรษฐกิจในเขตกรุงเทพมหานคร. (วิทยานิพนธ์นิเทศศาสตรมหาบัณฑิต). มหาวิทยาลัยธุรกิจบัณฑิต, กรุงเทพฯ.
- ปทุมพรชัย เจียวิริยบุญญา. (2564). มานุษยวิทยาการพยากรณ์: ประสบการณ์ในการพยากรณ์ดวงชะตาบนพื้นที่สื่อสังคมออนไลน์ในชีวิตประจำวันของชาวจังหวัดไทย. สืบค้นเมื่อ 10 ตุลาคม 2565, จาก <https://so03.tci-thaijo.org/index.php/JHUMANS/article/download/248108/170414/919024>
- ไป๋ล่ง (นามแฝง). (ม.ป.ป). Runes "รูนส์" อักษรพยากรณ์ และการผูกยันต์ร้ายคาถา. มปท.
- ประภา เพ็ญสุวรรณ. (2520). ทักษณคติการเปลี่ยนแปลงทัศนคติและพฤติกรรม. กรมอนามัย. กรุงเทพฯ: โรงพิมพ์ไทยวัฒนาพานิช.
- ประมวณ วรรณโชติพาเวช. (2551). การประเมินความแม่นยำของโหราศาสตร์ไทยในการพยากรณ์ลักษณะส่วนบุคคล และพฤติกรรมในการทำงาน. (การศึกษาค้นคว้าอิสระ ปริญญาบริหารธุรกิจมหาบัณฑิต). มหาวิทยาลัยเชียงใหม่, เชียงใหม่.

บรรณานุกรม (ต่อ)

- ปริญญา นาคปฐม และพิทักษ์ ศิริวงศ์. (2560). รูปแบบและพฤติกรรมในการใช้บริการศาสตร์
พยากรณ์ของอาจารย์ในสถาบันอุดมศึกษา. วารสารมนุษยศาสตร์และสังคมศาสตร์, ปีที่
8, ฉบับที่ 1 มกราคม - มิถุนายน 2560. สืบค้นเมื่อ 29 ตุลาคม 2565. จาก
https://www.ubu.ac.th/web/files_up/08f2017111116234987.pdf
- พงษ์พัฒน์ คีฆานนท์. (2564). ไพ่ออราเคิล คืออะไร ทำนายยังไง แตกต่างจากไฟยิปซีอย่างไร ? .
สืบค้นเมื่อ 26 ตุลาคม 2565, จาก <https://thechapt.com/oracle/>
- พิมพ์ชนก โสว, เกวลิน ศรีวิขยงกูร และ กัทรียา นวลไย. (2565). Youth unemployment:
ส่งตลาดแรงงานเด็กจบใหม่ยุค COVID-19. สืบค้นเมื่อ 13 ตุลาคม 2565, จาก
[https://www.bot.or.th/Thai/MonetaryPolicy/RegionalEconomy/DocLib14/RL_Youth
_Unemployment_COVID19.pdf](https://www.bot.or.th/Thai/MonetaryPolicy/RegionalEconomy/DocLib14/RL_Youth_Unemployment_COVID19.pdf)
- พรหมญาณ รัตนญาณพิโมกษ์. (2551). พรหมญาณ พยากรณ์. กรุงเทพฯ: ซีเอ็ด ยูเคชั่น จำกัด
(มหาชน).
- ภารต ถิ่นคำ. (2553) ประวัติและความเป็นมาของวิชาโหราศาสตร์. สืบค้นเมื่อ 13 ตุลาคม 2565, จาก
ม. อึ้งอรุณ (นามแฝง). (2549). โศกชะดาราตี ปรากฏบนฝ่าเท้า. กรุงเทพฯ : อรุณรุ่ง.
- ราชบัณฑิตยสถาน. (2542). พจนานุกรม ฉบับราชบัณฑิตยสถาน พ.ศ. 2542. กรุงเทพฯ:
ราชบัณฑิตยสถาน.
- ราชบัณฑิตยสถาน. (2556). พจนานุกรม ฉบับราชบัณฑิตยสถาน พ.ศ. 2554. กรุงเทพฯ :
นานมีบุ๊คส์พับลิเคชั่นส์.
- โรม บุนนาค. (2563). “นรลักษณ์ศาสตร์” ตำราคุณลักษณะหญิงให้รู้นิสัยใจคอ! ดูทั้งหน้าตาท่าทาง
จนถึงอวัยวะเพศ!! . สืบค้นเมื่อ 27 ตุลาคม 2565, จาก
<https://mgronline.com/online/section/detail/9630000070662>
- สัจจะ บารมี. (2543). ตำราหมอดู ไฟยิปซี. กรุงเทพฯ : หอสมุดกลาง.
- โสรัช แสงศิริพันธ์. (2542). โหราศาสตร์ไทยเพื่อชีวิต (เล่ม 1). มปท.
- สมโภชน์ เอี่ยมสุภาษิต. (2526). การปรับพฤติกรรม. กรุงเทพฯ : จุฬาลงกรณ์มหาวิทยาลัย.
- สมบูรณ์ สุขะวณิช . (2556). คู่มือ แปลความหมายไพ่ออราเคิล ไพ่ภาพพยากรณ์ ชุดแสงสุข 90 ใบ.
มปท.

บรรณานุกรม (ต่อ)

- สลักจิต ตรีธณ โสภาส. (2555). GEPS 123 พฤติกรรมมนุษย์กับ การพัฒนาตน: โครงการเอกสารประกอบการสอนวิชาศึกษาทั่วไป คณะกรรมการบริหารหลักสูตรหมวดวิชาศึกษาทั่วไป มหาวิทยาลัยราชภัฏพิบูลสงคราม. พิษณุโลก : มปป.
- สุภัททา ปิณฑะแพทย์. (2542). พฤติกรรมมนุษย์และการพัฒนาตน. กรุงเทพฯ: สถาบันราชภัฏสวนสุนันทา, ภาควิชาจิตวิทยาและการแนะแนว.
- สุวรรณชัย เพียรสุภาพ. (2556). ทศนคติและพฤติกรรมที่มีต่อความเชื่อด้านโหราศาสตร์ของผู้นับถือในกรุงเทพมหานคร. (สารนิพนธ์ปริญญาการศึกษาระดับบัณฑิต). มหาวิทยาลัยมหิดล, กรุงเทพฯ.
- สุวรรณณี อุดมผล. (2550). ภูมิปัญญาในโหราศาสตร์. สืบค้นเมื่อ 21 ตุลาคม 2565, จาก <https://so06.tci-thaijo.org/index.php/VANNAVIDAS/article/download/6/Jitpitak/2364/51345/>
- วิริยะ งามประเสริฐพงศ์. (2544). ปัจจัยที่มีผลต่อผู้ซื้อในการเลือกตราปูนซีเมนต์ผสมในเขตอำเภอเมืองจังหวัดนครสวรรค์. (วิทยานิพนธ์มหาบัณฑิต). มหาวิทยาลัยเชียงใหม่, เชียงใหม่.
- ศูนย์วิจัยกสิกรรมไทย. (2551). “ธุรกิจหมอดูปี 51-ปี 52: ลูกค้าใช้บริการเพิ่ม แต่เม็ดเงินรวมชะลอตัว”. สืบค้นเมื่อ 27 ตุลาคม 2565, จาก <https://www.kasikornresearch.com/th/analysis/kecon/business/Pages/18112.aspx>
- ศศิมา สุขสว่าง. (2560). VUCA World ความท้าทายสำหรับผู้ในยุคใหม่. สืบค้นเมื่อ 30 กันยายน 2565, จาก <https://www.sasimasuk.com/16768188/vuca-world-ความท้าทายสำหรับผู้ในยุคใหม่>
- โหราศาสตร์. สืบค้นเมื่อ 21 ตุลาคม 2565, จากวิกิพีเดีย : [https://th.wikipedia.org/wiki/โหราศาสตร์#:~:text=โหราศาสตร์_\(อังกฤษ:astrology\)](https://th.wikipedia.org/wiki/โหราศาสตร์#:~:text=โหราศาสตร์_(อังกฤษ:astrology))
- อานนท์ ฤทธิตานนท์. (2555). ค่านิยมเทิยมส่วนบุคคลในสังคมสมัยใหม่. (วิทยานิพนธ์มหาบัณฑิต). มหาวิทยาลัยศิลปากร, นครปฐม.
- อักรกิตติ์ สิ้นฐวงษ์ศรี. (2560). การรับรู้ การเสพติดและผลกระทบจากการดูดวง. (วิทยานิพนธ์ปริญญามหาบัณฑิต). จุฬาลงกรณ์มหาวิทยาลัย, กรุงเทพฯ.
- อนันต์ โลหะพัฒนะบำรุง. (2565). สภาวะอารมณ์ที่ไม่คงที่ในวัยรุ่น (ตอนจบ). สืบค้นเมื่อ 10 ตุลาคม 2565, จาก <https://dmh.go.th/news/view.asp?id=2504>

บรรณานุกรม (ต่อ)

- อภิัญญา สาริพันธ์, พระครูภาวนาโพธิคุณ และจรัส ลีทา. (2565). การวิเคราะห์วิชาโหราศาสตร์ที่มีอิทธิพลต่อคุณภาพชีวิตของประชาชนในจังหวัดขอนแก่น. วารสารวิชาการธรรมทรรศน์, ปีที่ 22, ฉบับที่ 2, หน้า 113-123, สืบค้นเมื่อ 21 ตุลาคม 2565, จาก <https://so06.tci-thaijo.org/index.php/dhammathas/article/download/254402/173461/951610>
- Bloom, B.S. (1975). *Taxonomy of Education*. New York : David McKay Company Inc.
- Cronbach, L.J. (1963). *Educational Psychology*. New York : Harcourt Brace and World, Inc.
- Homprasert, A. (2000). A study of behaviour and opinions on the consumption of fast food. The franchise business of consumers in Bangkok. Master's Degree. Graduate School: Srinakharinwirot University, Bangkok.
- Kalish, H. I. (1981). *Learning: Principles and applications*. New York: McGraw-Hill.
- Kazdin, A. E. (1984). Acceptability of aversive procedures and medication as treatment alternatives for deviant child behavior. *Journal of Abnormal Child Psychology*, 12, 2: 289–301.
- Jamkratoke, V. (1998). Factors related to fast food consumption behavior of high school students. Schools under the Department of General Education Bangkok. Master thesis. Graduate School : Srinakharinwirot University, Bangkok.
- Jaroenkitboworn Kandaporn. (2010). A Study of the Expressions for Referring to and Addressing Thai fortune tellers. A Paper presented at the international conference "Personal Identity through a Language Lens" . (November 11, 2016) . Retrieved from <http://www.culi.chula.ac.th/staff/presentations/Kandaporn/Fortuneteller%20Identity.pdf>
- Jitpitak, C. (1982). *Behavioral sciences*. Bangkok: mass media.
- Jobthai และ Career Visa. (2021). เพราะโควิด หรือ หมด passion? เด็กจบใหม่ต้องการทำงานเพื่อเงินส่วนการได้ทำงานที่รักเป็นเหตุผลรั้งท้าย. สืบค้นเมื่อ 27 ตุลาคม 2565, จาก <https://www.truedigitalpark.com/insights/articles/134/reasons-for-choose-job-for-first-jobbers>

บรรณานุกรม (ต่อ)

- Manotai, S. (1996). A Study of Food Consumption Behavior of Prathom Suksa Students.
Master's thesis. Graduate School: Chulalongkorn University, Bangkok.
- Mikulas, W.L.(1978). Behavior Modification. New York : Harper & Row, Publishers INC.
- Waranusatikul, S. (1986). Psychology of human behavior management. Silpakorn University,
Nakhon Pathom.
- Sansonyuth, Y., et al. (1990). Psychology. Bangkok : Academic Support Center.
- TrueID Horoscope. (2022). ทำความรู้จัก อักษรรูน RUNES อักษรพยากรณ์โบราณ และความหมาย
โดย TrueID Horoscope. สืบค้นเมื่อ 27 ตุลาคม 2565,
จาก <https://horoscope.trueid.net/detail/Z3gNW5dj58W1>

ภาคผนวก ก

แบบสัมภาษณ์เชิงลึก

สำหรับ สัมภาษณ์ผู้ให้ข้อมูลสำคัญ (key informant) ที่เคยใช้บริการดูดวงด้วยศาสตร์ไพ่พรหมญาณ

งานวิจัยเรื่อง

ความคิดเห็นของนักศึกษาจบใหม่ ระดับปริญญาตรีในเขตกรุงเทพมหานคร
กับการเปลี่ยนแปลงพฤติกรรมหลังจากการใช้บริการดูดวงด้วยศาสตร์ไพ่พรหมญาณ
OPINION OF THE UNDERGRADUATES STUDENTS IN BANGKOK TOWARD
FORTUNE-TELLING SERVICES (PROMAYARN CARDS)

ผู้วิจัย : 6450269 ธรากร ญาณกิจปรีชากุล

นักศึกษาปริญญาโท สาขามนุษย์และการจัดการองค์กร วิทยาลัยการจัดการ มหาวิทยาลัยมหิดล

แบบสัมภาษณ์นี้เป็นส่วนหนึ่งของการศึกษาตามหลักสูตรปริญญาการจัดการมหาบัณฑิต
สาขามนุษย์และการจัดการองค์กร วิทยาลัยการจัดการ มหาวิทยาลัยมหิดล

แบบสัมภาษณ์นี้เป็นแนวทางสำหรับใช้ในการสัมภาษณ์ท่าน เพื่อเก็บรวบรวมข้อมูลสำหรับ
วิจัยเรื่อง “ความคิดเห็นของนักศึกษาจบใหม่ ระดับปริญญาตรีในเขตกรุงเทพมหานคร กับการ
เปลี่ยนแปลงพฤติกรรมหลังจากการใช้บริการดูดวงด้วยศาสตร์ไพ่พรหมญาณ (Title of protocol
Graduates ‘Perspectives in Bangkok: Behavioral Modification Towards Using Fortune Telling
Reviews by Promayarn Cards.)” โดยมีวัตถุประสงค์เพื่อศึกษา ความคิดเห็นของนักศึกษาจบใหม่
ระดับปริญญาตรี ในเขตกรุงเทพมหานคร กับการเปลี่ยนแปลงพฤติกรรม หลังจากการใช้บริการดู
ดวงด้วยศาสตร์ไพ่พรหมญาณ

(ข้อมูลที่ได้รับจะถูกรักษาไว้เป็นความลับ

และจะถูกนำไปใช้เพื่อประโยชน์ทางการศึกษาเท่านั้น ขอขอบคุณอย่างสูง)

แบบคำถามที่ใช้ในการสัมภาษณ์

ส่วนที่ 1 : คำถามเกี่ยวกับข้อมูลทางด้านประชากรศาสตร์

- เพศ
- มหาวิทยาลัยที่จบการศึกษา.....

ส่วนที่ 2 : คำถามปลายเปิดเพื่อถามความคิดเห็นเกี่ยวกับการใช้บริการคูดวง และการเปลี่ยนแปลงพฤติกรรม

1. เพราะเหตุใด ท่านถึงเลือกใช้บริการคูดวงด้วยศาสตร์ไพพรหมญาณ
2. ท่านรู้สึกอย่างไร หลังจากได้คูดวงด้วยศาสตร์ไพพรหมญาณ
3. ท่านมักจะปรึกษานักพยากรณ์ในประเด็นอะไรบ้างในหัวข้อต่อไปนี้ แล้วคำทำนายนั้นมีผลต่อการเปลี่ยนแปลงพฤติกรรมอย่างไร
 - การงาน
 - การเงิน
 - ความรัก
 - สุขภาพ
 - อื่นๆ (ถ้ามี)
4. ท่านคิดว่าตนเองเปลี่ยนแปลง “พฤติกรรมภายนอก (Overt Behavior)” คือ พฤติกรรมที่สามารถมองเห็น หรือสัมผัสได้โดยตรง เช่น การทำกิจวัตรประจำวัน เป็นต้น หลังจากได้คูดวงด้วยศาสตร์ไพพรหมญาณ อย่างไรบ้าง
5. ท่านคิดว่าตนเองเปลี่ยนแปลง “พฤติกรรมภายใน (Covert Behavior)” คือ พฤติกรรมที่ไม่สามารถมองเห็น หรือสัมผัสได้โดยตรง เช่น ความคิด (Idea) อารมณ์ (Emotion) ความรู้สึก (Feeling) หลังจากได้คูดวงด้วยศาสตร์ไพพรหมญาณ อย่างไรบ้าง
6. สิ่งใดที่สำคัญที่สุดที่ทำให้ท่านเปลี่ยนแปลงพฤติกรรม หลังจากได้คูดวงด้วยศาสตร์ไพพรหมญาณ อย่างไร
7. ท่านคิดว่าพฤติกรรมที่เปลี่ยนแปลงหลังจากได้คูดวงด้วยศาสตร์ไพพรหมญาณนี้ ส่งผลในชีวิตปัจจุบันอย่างไร
8. ท่านคิดว่าที่เปลี่ยนแปลงหลังจากได้คูดวงด้วยศาสตร์ไพพรหมญาณนี้ คาดว่าจะส่งผลต่ออนาคตอย่างไร
9. ท่านคิดว่าการคูดวงด้วยศาสตร์ไพพรหมญาณนั้น มีความจำเป็นต่อพฤติกรรมการดำเนินชีวิตของคุณหรือไม่ ประเด็นอะไรบ้าง อย่างไร

10. ท่านคิดว่าเมื่อตนเองเกิดการเปลี่ยนแปลงพฤติกรรมแล้ว ส่งผลให้บุคคลรอบข้างรับรู้หรือไม่อย่างไร แล้วส่งผลกระทบต่ออย่างไรกับตัวท่านเองบ้าง
11. ความถี่ในการดูวงของท่านเป็นอย่างไร
12. ท่านเชื่อคำทำนายที่ได้รับจากนักพยากรณ์อยู่ในระดับใด (น้อย ปานกลาง มาก มากที่สุด) ตัดสินจากอะไรบ้าง แล้วระดับความเชื่อนี้ต้องอยู่ระดับใดท่านถึงคิดว่าจะส่งผลต่อการเปลี่ยนแปลงพฤติกรรม

หากผู้ที่เข้าร่วมแบบคำถามสัมภาษณ์มีข้อสงสัยประการใด

สามารถติดต่อได้ที่อีเมล : Tharakorn.y@gmail.com

